

ComPACS

Arbeidsstasjon

Brukermanual

Rev. 10.10

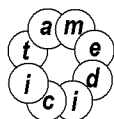

MediMatic

Viale Cembrano 4C, 16148 Genova, ITALIA
Tel: +39 010 3071634 Fax: +39 010 3074548
<http://www.medimatic.com>, info@medimatic.com

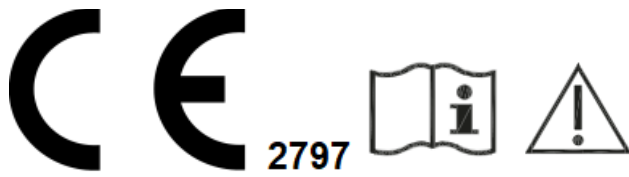

Produkt: ComPACS

Produsent: MediMatic Srl
Viale Cembrano 4C
16148, Genova
Italia

BRUKERMANUAL¹

Dokumentutgivelsesdato: 13. Desember 2019
SW Revisjon: 10.10.20
Produsent: MediMatic S.r.l.
Dokument Revisjon: 12

Forbudt å kopiere dette dokumentet – Alle rettigheter reservert

© Copyright MediMatic S.r.l. 2004-2019

¹ Alle trademarks, navn og logoer i dette dokumentet tilhører de rettmessige eiere.

INNHALDSFORTEGNELSE

<i>Brukermanual</i>	<i>1</i>
1. GENERELL INFORMASJON	8
1.1. HVORDAN BRUKE DENNE MANUALEN	8
1.2. TEKST IKON	8
1.3. BRUK AV MUSA	9
2. INTRODUKSJON	11
2.1. BRUKSOMRÅDE	11
2.2. SYSTEMKRAV	13
LISENS - OPPHAVSRETTIGHETER - GARANTI	15
3. OPPSTART AV APPLIKASJONEN	23
3.1. AKTIVERING OG INNLOGGING	23
3.2. ENDRE PASSORD	25
3.3. SIKKERHET NÅR PROGRAMMET IKKE ER I BRUK	26
4. APPLIKASJONENS UTFORMING	28
5. HURTIG-START	32
5.1. HURTIG TILGANG TIL HOVED-FUNKSJONENE	33
6. ARBEIDSSTASJON	35
6.1. ÅPNING AV FILER	35
6.1.1 FIL-FORMATER	35
6.1.2 ÅPNE EN FIL FRA FLYTTBAR STASJON	35
6.1.3 ÅPNE EN FIL FRA LOKAL HARDDISK	38
6.1.4 ÅPNE EN PASIENT/UNDERSØKELSE FRA ARKIVET	39
6.2. VISNING AV BILDER OG RAPPORTER	40
6.2.1 FORHÅNDSVISNINGER	40
6.2.2 BILDEVISNINGS-LAYOUT	41
6.2.3 FULL-SKJERM	42
6.2.4 TILLEGGS-INFORMASJON	42
6.2.5 INFORMASJON OVERLAY	46
6.2.6 VISNING AV RAPPORTER	47
6.2.7 LUKKE ELEMENTER	48
6.2.8 MULTI-MONITOR	49
6.3. SPILLE AV CINELOOPS	51
6.3.1 HVORDAN SPILLE AV	51
6.3.2 HASTIGHETSKONTROLL OG AVKORTING	53
6.3.3 MULTI CINELOOP KONTROLL	54
6.3.4 STABLING/AVSTABLING	55
6.4. BILDEFILTRERING	56
6.4.1 FARGE-FILTER	56
6.4.2 DYNAMISK FILTER	57
6.5. TRANSFORMERING AV BILDER	59
6.5.1 SPEILING OG ROTERING	59
6.5.2 INTERPOLERT ZOOM	59

6.5.3 PANORERING	60
6.5.4 FORSTØRRELSGLASS	60
6.5.5 LYSSTYRKE OG KONTRAST	61
6.5.6 ROI UTVELGELSE	62
6.5.7 MASKERING	62
6.6. STRESS-EKKO	63
6.7. PRINTING ELLER EKSPORT TIL MULTI-MEDIA FORMATER	65
6.7.1 AVI EKSPORT	65
6.7.2 FRAME EKSPORT	67
6.7.3 PRINTING AV BILDER	68
6.8. EKSPORT TIL DICOM KATALOGER ELLER MEDIA	70
7. OPPSETT AV EGENSKAPER	73
8. ARKIVET	75
8.1. SØKE & HENTE	75
8.1.1 NORMALT SØK	75
8.1.2 SØKE RESULTATER, FARGER OG INFORMASJONS-IKONER	76
8.1.3 AVANSERT SØK	78
8.1.4 HENTING OG VISNING	80
8.1.5 WEB KOMPRIMERING	80
8.2. TILORDNE UNDERSØKELSER	81
8.3. PASIENT, UNDERSØKELSE OG RAPPORT STATUS	82
8.4. UNDERSØKESSTATUS OG AKSEPT	84
8.5. ADDERE ELLER REDIGERE NYE ELEMENTER	86
8.5.1 ADDERE ELLER REDIGERE PASIENTER	86
8.5.2 ADDERE ELLER REDIGERE UNDERSØKELSER	88
8.5.3 ADDERE ELLER REDIGERE SERIES	90
8.6. FLETTING OG FLYTTING AV ELEMENTER	90
8.6.1 FLETTING AV ELEMENTER	90
8.6.2 FLYTTING AV ELEMENTER	91
8.6.3 SPLITTING AV ELEMENTER	91
8.7. ARKIVERING AV PASIENT BILDER OG CINELOOPS	92
8.7.1 REDIGERE INFORMASJON	94
8.7.2 ANONYMISERE BILDER	95
8.7.3 AVKORTE CINELOOPS	96
8.8. VEDLEGG	98
8.9. MEMO	101
8.10. RETTIGHETER	102
9. KEY IMAGE NOTES	106
9.1. VISNING AV EN KEY IMAGE NOTE	106
9.2. OPPRETTE EN NY KEY IMAGE NOTE	108
9.3. REDIGERING AV EN KEY IMAGE NOTE	108
9.4. ANDRE HANDLINGER	110
9.5. ÅPNE EN KEY IMAGE NOTE	111

9.6. SØKING ETTER EN KEY IMAGE NOTE	111
10. HÅNDTERING AV FUNN OG RAPPORTER	112
10.1. OPPRETTE EN NY RAPPORT	112
10.2. IMPORTERE EKSISTERENDE RAPPORTER	114
10.3. REDIGERE EN RAPPORT	115
10.4. ÅPNE RAPPORT DOKUMENTER	116
10.5. RAPPORT REVISJONS-HISTORIE	117
11. EKKO ANALYSE	120
11.1. AKTIVERE OFF-LINE EKKO ANALYSE	120
11.2. OFF-LINE MEASUREMENTS	121
11.3. IMPORTERTE MÅLINGER	124
11.3.1 BILDE KALIBRERING	125
11.3.2 UTFØRE MÅLINGER	128
11.3.3 BEREGNINGER OG FORMLER	132
11.4. HÅNDTERING AV MÅLINGER	132
11.5. TILPASNINGER	135
12. ANGIOGRAFI ANALYSE	136
12.1. AKTIVERE COMPACS QCA II	136
12.2. AKTIVERE COMPACS LVA	136
12.3. KALIBRERING	137
12.3.1 DEFAULT KALIBRERING	138
12.3.2 KALIBRERING BASERT PÅ EN KJENT DISTANSE	139
12.3.3 KATETER BASERT KALIBRERING	140
12.3.4 KALIBRERINGS-OPPSETT	141
12.4. KORONAR ANALYSE	142
12.4.1 RESULTAT VINDUET	143
12.4.2 ANALYSE OG STENT	146
12.5. VENTRIKKEL ANALYSE	147
13. IVUS ANALYSE	151
13.1. AKTIVERE IVUS ANALYSE	151
13.2. LONGITUDINAL REKONSTRUKSJON (ILD)	152
13.3. OFF-LINE MÅLINGER	153
13.3.1 Bilde-kalibrering	155
13.3.2 LONGITUDINAL REKONSTRUKSJON KALIBRERING	158
13.3.3 UTFØRE MÅLINGER	159
13.3.4 Beregninger og formler	162
13.4. HÅNDTERING AV MÅLINGER	162
13.5. TILPASNINGER	166
14. GENERISKE MÅLINGER	167
14.1. AKTIVERING AV OFF-LINE GENERISKE MÅLINGER	167

14.2. OFF-LINE MÅLINGER	168
14.2.1 BILDE KALIBRERING	169
14.2.2 UTFØRE MÅLINGER	172
14.2.3 BEREGNINGER OG FORMLER	174
14.3. MÅLE HÅNDTERING	174
14.4. TILPASNINGER	176
15. PHILIPS QLAB	177
15.1. AKTIVERE PHILIPS QLAB	177
15.2. STARTE PHILIPS QLAB	178
16. INVIA CORRIDOR 4DM	181
16.1. AKTIVERING AV INVIA CORRIDOR 4DM	181
16.2. OPPSTART AV INVIA CORRIDOR 4DM	181
17. GE ECHOPAC PLUGIN	183
17.1. AKTIVERING AV GE ECHOPAC PLUGIN	183
17.2. OPPSTART AV GE ECHOPAC PLUGIN	183
18. TOMTEC ANALYSE	185
18.1. AKTIVERING AV TOMTEC ANALYSE	185
18.2. OPPSTART AV TOMTEC ANALYSE	186
19. EPSILON ECHO INSIGHT	187
19.1. AKTIVERING AV EPSILON ECHO INSIGHT ANALYSE	187
19.2. STARTE OPP ECHO INSIGHT ANALYSIS	188
20. MEDIS ANALYSE	189
20.1. AKTIVERE MEDIS ANALYSE	189
20.2. STARTE OPP MEDIS ANALYSE	190
21. EKG HÅNDTERING	191
21.1. VISNING AV DICOM EKG	191
21.2. AKTIVERING AV EKG ANALYSE OG RAPPORT	193
21.3. RAPPORTERING	194
21.4. SAMMENLIGNING	195
21.5. OFF-LINE MÅLINGER	196
21.5.1 KALIBRERING AV EKG	199
21.5.2 UTFØRE MÅLINGER	199
21.5.3 BEREGNINGER OG FORMLER	200
21.6. HÅNDTERING AV MÅLINGER	200
21.7. BRUKERDEFINERTE OPPSETT	203
22. RAPPORTERING	204
22.1. AKTIVERE COMPACS RAPPORTERING	204

22.2. OPPRETTE ELLER ÅPNE EN RAPPORT	205
22.3. FORHÅNDSVISNING OG UTSKRIFT AV RAPPORTEN	208
22.4. AVANSERTE OPERASJONER	210
22.4.1 LEGGE TIL BILDER	210
22.4.2 ALT NORMALT UTSAGN	212
22.4.3 IMPORTERE TIDLIGERE RAPPORTER	212
22.4.4 REKALKULERE VERDIER	212
22.4.5 MÅLE DETALJER	212
22.4.6 MÅLE TRENDER	213
22.5. BEKREFTE ELLER IGNORERE ENDRINGER	213
22.6. REVISJONS-HISTORIE	216
23. KONTEKSTSYNKRONISERING	217
24. APPENDIX A	218
24.1. ETTER-SALG OVERVÅKING	218
24.2. Hazard Notification Form	219
25. APPENDIX B	220
25.1. KONFIGURASJON	220
25.1.1 WEB & SERVER VERKTØY	220
25.1.2 FØRSTE GANGS OPPSTART	220
25.1.3 TILLEGGS-ARKIVER	224
25.1.4 ANDRE OPSJONER	224
26. APPENDIX C	225
26.1. EKKO ANALYSE NØYAKTIGHET OG PRESISJON	225
27. APPENDIX D	226
27.1. ANGIOGRAFI ANALYSE NØYAKTIGHET OG PRESISJON	226
27.2. KALIBRERING BASERT PÅ KJENT DISTANSE	226
27.3. KATETER BASERT KALIBRERING	226
27.4. KORONAR ANALYSE	227
27.5. VENTRIKULÆRT VOLUM	227
27.6. BODY SURFACE	227
27.7. REGIONAL SAMMENTREKNING	228
28. APPENDIX E	229
28.1. IVUS ANALYSE NØYAKTIGHET OG PRESISJON	229
29. APPENDIX F	230
29.1. GENERISKE MÅLINGER NØYAKTIGHET OG PRESISJON	230

1. GENERELL INFORMASJON

1.1. HVORDAN BRUKE DENNE MANUALEN

Bruk denne manualen både til opplæring og som referanse, uavhengig av om du er en ny bruker eller om du allerede er kjent med systemet.

Symboler, kalt ikoner, dukker opp gjennom hele manualen for å hjelpe deg til raskt å finne advarsler, forslag, viktig informasjon, påminnelser og egendefinerte oppsett. Du vil finne forklaring på disse ikonene i dette kapitlet.

1.2. TEKST IKON



Tekst som er skrevet ved siden av dette fare-skiltet indikerer viktig informasjon, sikkerhets-forholdsregler, eller advarsler.



Dette STOPP skiltet indikerer at her kommer informasjon som du bør lese før du fortsetter.



Dette ikonet er en påminnelse om å gjøre noe. Det kan f.eks. være informasjon du har lest om i et tidligere kapittel. Ikonet kan også indikere et forslag eller en ide, som kan gjøre det enklere for deg å bruke programvaren.

1.3. BRUK AV MUSA

I dette kapitlet er det beskrevet de viktigste funksjonene til musa for raskt å få til vanlige funksjoner og gjøre ditt arbeid raskere. Det lærer deg fundamental bruk av musa, som er felles gjennom hele Windows™ OS.



Hvis du er vant til å bruke Windows kan du hoppe til neste seksjon.

- ***Venstre muse-knapp***

Denne knappen er først og fremst brukt til å selektere/deselektere elementer på skrivebordet (f.eks. et ikon), å flytte elementer på skrivebordet og å åpne elementer eller starte applikasjoner.

Å selektere et element på skrivebordet

1. Plasser musemarkøren over elementet som skal selekteres.
2. Klikk en gang og slipp venstre museknapp hurtig (kalt venstreklikk). Elementet er nå selektert.

Å deselektere et element på skrivebordet

1. Plasser musemarkøren vekk fra det selekterte elementet.
2. Klikk venstre museknapp for å deselektere elementet.

Å flytte et element på skrivebordet

1. Pek på elementet.
2. Klikk og hold nede venstre museknapp og flytt elementet til en annen posisjon. Nå kan du slippe venstre museknapp, og elementet vil da bli stående på den nye posisjonen.

Å åpne et element på skrivebordet

- 1.) Dobbelklikk på elementet med venstre museknapp.
- 2.) Hvis elementet er assosiert med en applikasjon, f.eks. ComPACS Report Manager, så vil denne applikasjonen bli startet opp. Andre elementer som tekstbehandlingsfiler eller regneark vil bli åpnet med det verktøyet som de ble opprettet med.

- **Høyre muse-knapp**

Denne knappen er først og fremst brukt til å aktivere en kontekst spesifikk meny assosiert med hvert element på skrivebordet.

Å utføre felles oppgaver på et element på skrivebordet

1. Høyreklikk på et element på skjermen.

2. En meny kommer til syne, som lister vanlige oppgaver som du kan utføre på elementet. Klikk på en oppgave fra denne menyen for å aktivere den. I dette tilfellet, spiller det ingen rolle hvilken museknapp du klikker med.

- **Midterste muse-knapp**

Denne knappen (hvis den er tilgjengelig) gir funksjonalitet som er spesifikk for applikasjonen. Se manualene for de applikasjonene du bruker for detaljert informasjon.

2. INTRODUKSJON

Denne brukermanualen refererer til ComPACS Arbeidsstasjon programvare samt integrerte moduler og komponenter.

2.1. BRUKSOMRÅDE

ComPACS er en programvare-pakke som er ment til å brukes av kvalifisert helsepersonell, etter korrekt installasjon på en egnet hardware plattform, for å lagre, hente opp, vise, printe, prosessere, analysere, rapportere og kommunisere medisinske digitale undersøkelser slik som f.eks. koronarangiografi, ekkokardiografi eller generelle radiologi undersøkelser.

Programvaren er designet for å bli installert av kvalifisert IT personell på en egnet og kompatibel hardware plattform.



ADVARSLER

ComPACS kan bli benyttet for diagnostiske formål kun i henhold til det europeiske 93/42/EEC, 2007/47/EC Medisin Direktiv, USA FDA 510k og Kanadisk SOR91/24 lovverk. Diagnostisk bruk i henhold til andre lovverk er uttrykkelig forbudt. **Restriksjoner under noen lovverk kan også være gyldige for noen spesifikke produkt komponenter.**

ComPACS integrerte moduler og komponenter kan være gjenstand for tilleggsbegrensninger. Vennligst studer de relaterte sertifikater for å bestemme hvilke moduler som kan benyttes til diagnostisk formål i henhold til lovverket som er nevnt over.

ComPACS Arbeidsstasjon og integrerte moduler og komponenter er underlagt lisensiering, betingelser og garanti gitt av dette dokumentet. Vennligst studer lisens og garanti betingelsene nøye før programvaren tas i bruk. Merk at bruk av denne programvaren indikerer din aksept av denne lisensavtalen og garanti.

ComPACS Arbeidsstasjon og integrerte moduler og komponenter's systemkrav er gitt i neste seksjon. Hvis systemkravene ikke er oppfylt, er det mulighet for at programvaren ikke fungerer korrekt.

Dette dokumentet må leses nøye før man tar i bruk ComPACS Arbeidsstasjon og integrerte moduler og komponenter. Spesielt er det viktig å merke seg de følgende advarsler og tips.

Denne programvaren bør ikke brukes uten først å ha fått opplæring og man har en grundig forståelse av bruker instruksene.

Ingen annen programvare må installeres på PC'en annet enn kompatibel programvare for de frigitte komponenter. Vennligst kontakt ComPACS support hvis du vil installere annen programvare i tillegg. MediMatic eller dets representant er ikke ansvarlig for problemer som er et resultat av uautoriserte endringer, adderinger eller sletting av MediMatic programvare eller hardware, eller uautorisert installering av 3dje-parts programvare.

Informasjonen i denne manualen er kun ment for bruken av systemet og programvaren. Den inkluderer ikke informasjon slik som hvordan utføre medisinske avbildningsprosedyrer på avbildningsapparatene for å innhente DICOM bildene.

Ikke fjern eller bytt ut disketter fra disk-stasjonen under lese- og skrive-operasjoner. Dette kan forårsake ufullstendig lagring av datafiler, som vil resultere i tap av data.

Ved strømbrudd under en pasient undersøkelse så kan innholdet av den lagrede pasient-fila bli ufullstendig.

Før du lagrer eller studerer en pasient-undersøkelsesfil, dobbelt-sjekk alltid pasientnavnet for å være sikker på at det er den riktige pasienten.

Når en pasient-undersøkelse blir slettet, så er filene permanent tapt. Pass på at du alltid kopierer pasient-undersøkelsen til et annet lagringsmedium for arkivering før du sletter den.

System administratorer er ansvarlige for at det blir tatt daglig sikkerhets-kopi av pasient-dataene for å sikre seg mot permanent tap av data. I tillegg må det planlegges daglig sikkerhets-kopiering av SQL Server databasen.

Når komprimering med tap er blitt valgt, vil noe informasjon i bildet gå tapt. Jo høyere komprimerings-forhold, jo mer informasjon blir tapt.

ComPACS Workstation eller Viewer installasjon og/eller benyttelse basert på virtuell desktop eller remote desktop teknologi er ikke støttet. Bruk av slik teknologi kan forandre vist bildekvalitet og medføre ukorrekt diagnose.

Bruk kun tilbehør og reservedeler som er anbefalt av MediMatic.

2.2. SYSTEMKRAV



For å kunne vise den elektroniske utgaven av brukerveiledningen, må du ha Adobe® Acrobat Reader installert på ditt system..

ComPACS Arbeidsstasjon og ComPACS Web Arbeidsstasjon

- Intel/AMD Quad Core prosessor eller høyere
- 4GB RAM eller mer (6GB anbefalt)
- 80GB SATA ledig harddisk-kapasitet eller høyere
- 48X CD eller CD/DVD kombo-brenner
- Gigabit NIC
- (minimum) Grafikk-kort med 256MB og dobbel DVI. Dobbel 19" flatskjerm LCD farge-monitorer. Oppløsning : 1280*1024 @ 60Hz, Lysstyrke : 250cd/m2 Dot Pitch : 0.27mm. Responstid : 8ms
- (anbefalt) Grafikk-kort med minst 1GB dedikert minne og dobbel DVI. Dobbel 23" flatskjerm LED farge-monitorer. Oppløsning : 1920*1080 @ 60Hz. Lysstyrke : 300cd/m2 Dot Pitch : 0.27mm. Responstid : 8ms. Kontrast : 1000:1 (typisk), 2,000,000:1 (dynamisk/maks)
- Windows 10 Pro / Enterprise, Windows 7 Business/Ultimate
- Tastatur, Mus

Obs. Windows Vista Business er også støttet..

Obs. Installasjon basert på Citrix® Virtual Desktop er ikke formelt støttet, men har vist seg å fungere greit. Se advarsler lenger nede.

ComPACS Web Viewer

- Intel/AMD Dual Core ekvivalent prosessor eller høyere
- 2GB RAM eller mer (6GB anbefalt)
- 5GB ledig harddisk-kapasitet eller mer
- 100Mbps eller høyere NIC
- (minimum) Grafikk-kort med 256MB og singel DVI. Dobbel 19" flatskjerm LCD farge-monitorer. Oppløsning : 1024*768 @ 60Hz, Lysstyrke : 250cd/m2 Responstid : 8ms
- (anbefalt) Grafikk-kort med minst 1GB dedikert minne og singel DVI. Dobbel 23" flatskjerm LED farge-monitorer. Oppløsning : 1920*1080 @ 60Hz. Lysstyrke : 300cd/m2 Dot Pitch : 0.27mm. Responstid : 8ms. Kontrast : 1000:1 (typisk), 2,000,000:1 (dynamisk/maks)
- Windows 10 Pro / Enterprise, Windows 7 Business/Ultimate
- Tastatur, Mus

Obs. Windows Vista Business er også støttet.

Obs. Installasjon basert på Citrix® Virtual Desktop er ikke formelt støttet, men har vist seg å fungere greit. Se advarsler lenger nede.

Tredje-parts komponenter

Når ComPACS er integrert med tredje-parts komponenter (for eksempel Philips QLAB) så kan noen tilleggskrav være gyldige. Vennligst referer til dokumentasjonen for tredje-parts komponenten for eventuelle spesifikasjoner av tilleggskrav.



Bruk av applikasjonen på system-konfigurasjoner forskjellig fra de som er eksplisitt indikert, er forbudt. Brukerne skal være ansvarlige for eventuelle og alle konsekvenser, inkludert ukorrekt applikasjons-oppførsel, ytelse, tap av data, korrupsjon av data, og/eller ukorrekte beregninger.



Ingen annen programvare må være installert på PC'en annet enn kompatibel programvare for de frigitte komponentene. Vennligst kontakt ComPACS support hvis du ønsker å installere ekstra programvare. MediMatic eller dets representanter er ikke ansvarlige for problemer forårsaket av uautoriserte endringer, tillegg eller slettinger av MediMatic programvare eller hardware, eller uautorisert installasjon av 3dje-parts programvare.



ComPACS Workstation eller Viewer installasjon og/eller benyttelse basert på virtuell desktop eller remote desktop teknologi er ikke støttet. Bruk av slik teknologi kan forandre vist bildekvalitet og medføre ukorrekt diagnose.

LISENS - OPPHAVSRETTIGHETER - GARANTI

ComPACS evalueringstasjon og integrerte moduler og komponenter

MediMatic S.r.l., opphavsrettigheter © 2004-2019. Alle rettigheter reservert.

MELDING TIL BRUKER: LES DENNE LISENSAVTALEN NØYE. VED Å KOPIERE, INSTALLERE ELLER BRUKE HELE ELLER DELER AV PROGRAMVAREN, AKSEPTERER DU ALLE VILKÅRENE OG BETINGELSENE I DENNE AVTALEN, SPESIELT INKLUDERT BEGRENSNINGENE AV: BRUK, OVERFØRBARHET, GARANTI OG ANSVAR.

DU SAMTYKKER I AT DENNE LISENSAVTALEN ER SOM EN SKRIFTLIG OG FORHANDLET AVTALE SOM DU HAR UNDERSKREVET. DENNE LISENSAVTALEN KAN BRUKES MOT DEG, SAMT ALLE JURIDISKE ENHETER SOM HAR ANSKAFFET PROGRAMVAREN, OG SOM DEN BRUKES PÅ VEGNE AV: FOR EKSEMPEL ARBEIDSGIVEREN DIN, HVIS DET ER AKTUELT.

HVIS DU IKKE GODTAR VILKÅRENE I DENNE LISENSAVTALEN, MÅ DU IKKE BRUKE PROGRAMVAREN. TA KONTAKT MED MEDIMATIC ELLER FORHANDLEREN FOR VILKÅR OG BEGRENSNINGER FOR Å LEVERE TILBAKE PROGRAMVAREN OG FÅ PENGENE TILBAKE.

VED Å BRUKE PROGRAMVAREN ERKJENNER DU AT DU HAR LEST LISENSAVTALEN, FORSTÅTT DEN OG AKSEPTERER Å VÆRE BUNDET AV VILKÅRENE.

LISENSAVTALE

Denne lisensavtalen utgjør den fullstendige, endelige og eksklusive avtalen, og erstatter alle og enhver annen tidligere eller samtidige, muntlige representasjoner eller avtaler mellom partene knyttet til innholdet. Vær imidlertid oppmerksom på at du kan ha en skriftlig avtale direkte med MediMatic underskrevet av begge parter, som supplerer eller erstatter hele eller deler av denne avtalen.

Ingen endringer eller modifikasjoner av denne avtalen kan utføres, med mindre det gjøres skriftlig og underskrives av begge parter. Denne avtalen kan separeres, og hvis en betingelse eller bestemmelse heri blir erklært ugyldig eller ugjennomførlig, skal ikke en slik erklæring på noen måte påvirke gyldigheten eller gjennomførbarheten av de gjenværende bestemmelsene, og et slik betingelse eller bestemmelse skal reformeres, hvis mulig, kun i den grad det er nødvendig for å gjøre den gjennomførlig.

Programvarelisens

MediMatic Srl og dets leverandører eier all intellektuell eiendom i programvaren. Programvaren er lisensiert, og ikke solgt. MediMatic Srl tillater deg å kopiere, laste ned, installere, bruke eller på annen måte dra nytte av funksjonaliteten eller immaterielle rettigheter til programvaren i henhold til vilkårene i denne avtalen. Bruk av tredjepartsmaterialer og tjenester som er inkludert eller som det er gitt tilgang til gjennom programvaren, kan være underlagt andre vilkår og betingelser som vanligvis er definert i en egen lisensavtale, bruksbetingelser eller «Les meg»-fil i eller i nærheten av slike materialer og tjenester.

Så lenge du overholder vilkårene i denne avtalen, gir MediMatic Srl deg en ikke-eksklusiv, uoverførbar lisens til å bruke programvaren på den måten og for de formål som er beskrevet i dokumentasjonen, som er angitt nedenfor.

Du kan installere og bruke én kopi av programvaren på én (1) datamaskin for hver enkelt gyldige lisens som du har i din besittelse. Hvis den gyldige lisensen du har gir deg fullstendig brukertilgang, kan du installere en kopi av programvaren på flere datamaskiner som tilhører deg eller organisasjonen din, opptil grensen som er angitt med denne lisensen. Totalt antall samtidige brukere kan ikke overskride antallet som angis av den gyldige lisensen.

Du kan lage én (1) eller to (2) sikkerhetskopier av programvaren, forutsatt at sikkerhetskopiene ikke er installert eller brukes til annet enn arkiveringsformål.

Immateriell eiendomsrett

Programvaren og alle autoriserte kopier som du eventuelt lager regnes som immateriell eiendom og eies av MediMatic S.r.l. og dets leverandører av tredjepartskomponenter, hvis aktuelt. Strukturen, organiseringen og koden til programvaren er verdifulle forretningshemmeligheter og konfidensiell informasjon fra MediMatic og slike leverandører.

MediMatic og tredjepartskomponenten MediMatic S.r.l. forbeholder seg alle rettigheter, eierskap og interesse for programvaren, dokumentasjonen, og alle tjenester som utføres i forbindelse med denne, samt alt annet innhold, produkter, dokumentasjon, programvare, materialer eller annen teknologi relatert til programvaren, inkludert men ikke begrenset til, alle modifikasjoner, forbedringer, oppdateringer og konfigurasjoner, enten skriftlige, trykte, elektroniske, eller kildekodeformaterte eller andre formater, samt eventuelle patenter, opphavsrettigheter, forretningshemmeligheter, varemerker, servicemerker eller andre immaterielle rettigheter i alt det foregående («MediMatic-eiendommen»).

MediMatic gir kun rettigheter og lisenser som er uttrykkelig fastsatt heri og overfører ingen rettighet eller eierandel av MediMatic-eiendommen, eller i noen tredjepart immaterielle rettigheter, eller i modifikasjoner, forbedringer, eller avledet arbeid derav. Du skal ikke forstyrre eller på annen måte utfordre MediMatics rettigheter til MediMatic-eiendommen, fjerne eller endre, og heller ikke tillate å fjerne eller endre varsler, symboler eller inskripsjon av varemerker, opphavsrett, eller andre eiendomsrettigheter som vises på en hvilken som helst del av MediMatic-eiendommen. Du gir herved MediMatic alle rettigheter du måtte ha til alle eventuelle forslag, konsepter eller forslag til forbedringer av elementer innlemmet i programvaren og som du formidler til MediMatic.

Du skal holde programvaren og dokumentasjonen fri for ethvert krav eller heftelser som måtte oppstå. Du skal ikke: (i) modifisere, oversette, omutvikle, dekompile, demontere, lage avledede verk av, eller på annen måte forsøke å avlede kildekoden til programvaren; (ii) endre eller kopiere, eller tillate en tredjepart å endre eller kopiere, noen del av programvaren, med unntak av et rimelig antall sikkerhetskopier av programvaren for sikkerhet eller arkiveringsformål; (iii) bruke programvaren til å yte servicebyrå, tidsdeling, tilgang via en offentlig datamaskin eller «shareware»-distribusjonsprosess, eller andre tjenester til tredjeparter; og heller ikke (iv) under lisens, distribuere, selge, tildele, overføre, lease, leie ut, avsløre, demonstrere eller tillate tilgang til programvaren eller dokumentasjonen til en person unntatt agenter eller ansatte, og videre kun i den grad det er nødvendig for å drive programvaren i henhold til lisensavtalen.

Tilbakeholdelse av rettighet

Rettighet til programvarelisensene som ikke er fullt betalt av deg, men som likevel leveres, skal beholdes av MediMatic inntil mottak av full betaling.

Brukeransvar

Ved bruk av programvaren, skal du være ansvarlig for å administrere tilgangsrettigheter og opprettholde sikkerheten til alle brukernavn, passord og annen konfidensiell informasjon (som definert nedenfor) som gjelder din bruk av programvaren. Du skal umiddelbart: a) rapportere eventuelle feil eller uregelmessigheter i forbindelse med programvaren til MediMatic og gi kopier av alle programmer, rapporter, datafiler og annet materiale som MediMatic ber om; samt b) gi tilstrekkelig støtte for at MediMatic skal kunne duplisere en slik feil; og c) gi tilstrekkelig testetid for at MediMatic skal kunne ta rimelige tiltak for å korrigere slike feil.

Du forstår at lisensiert materiale kan omfatte tredjepartsprogramvare eller annen immateriell eiendom, og er enig i at du skal behandle slikt tredjepartsmateriell på samme måte som lisensiert materiell. Du påtar deg fullt ansvar for all risiko knyttet til din bruk av programvaren, inkludert men ikke begrenset til, enhver finansiell forpliktelse som oppstår med hensyn til pasienter eller andre tredjeparter.

Restriksjoner

Du kan ikke kopiere programvaren, unntatt det som uttrykkelig fremgår skriftlig i denne avtalen. Alle tillatte kopier av programvaren du lager, må inneholde samme opphavsrett og andre proprietære merknader som vises på eller i programvaren.

Du kan ikke modifisere, tilpasse eller oversette programvaren. Du kan ikke omgjøre, dekompile, demontere eller på annen måte forsøke å oppdage kildekoden til programvaren, unntatt i den utstrekning det kan være uttrykkelig tillatt under gjeldende lov, kun for å oppnå interoperabilitet med programvaren.

Programvaren kan inneholde ulike programmer, verktøy og komponenter, den kan støtte flere plattformer og språk, og kan leveres til deg via flere medier eller i flere kopier. Du trenger ikke å bruke alle deler av programvaren, men du kan ikke pakke ut komponentdelene av programvaren for å bruke dem på andre datamaskiner. Du kan ikke pakke ut programvaren for distribusjon, overføring eller videresalg.

DU KAN IKKE LEIE UT, LEASE, SELGE, VIDERELISENSIERE, TILDELE ELLER OVERFØRE RETTIGHETENE I PROGRAMVAREN, ELLER AUTORISERE NOEN DELER AV PROGRAMVAREN FOR KOPIERING TIL DATAMASKINEN TIL EN ANNEN PERSON ELLER JURIDISK ENHET, UNNTATT DET SOM KAN VÆRE TILLATT HER.

Det er forbudt å overføre rettighetene til å bruke denne programvaren, uten uttrykkelig skriftlig tillatelse av MediMatic S.r.l.

Med unntak av det som tillates av den aktuelle lisensen, kan ingen del av denne veiledningen gjengis, lagres i et gjenfinningssystem eller overføres i noen form eller på noen måte, elektronisk, mekanisk, ved bruk av opptak eller på annen måte, uten skriftlig tillatelse fra MediMatic Srl. Vær oppmerksom på at innholdet i denne veiledningen er beskyttet av lov om opphavsrett, selv om det ikke distribueres med tilhørende programvare.

Innholdet i denne veiledningen er kun for informasjonsformål. Det kan endres uten forvarsel, og skal ikke tolkes som en forpliktelse fra MediMatic Srl. MediMatic Srl påtar seg intet ansvar eller erstatningsansvar for eventuelle feil eller unøyaktigheter som kan fremgå i innholdet av denne veiledningen.

Oppdateringer

Hvis programvaren er en oppgradering eller en oppdatering av en tidligere versjon av MediMatic-programvaren, må du ha en gyldig lisens for en slik tidligere versjon for å kunne bruke oppgraderingen eller oppdateringen. Når du har installert en oppdatering eller oppgradering, kan du fortsette å bruke den tidligere versjonen i samsvar med lisensavtalen for sluttbrukere kun hvis (a) oppgraderingen eller oppdateringen og alle tidligere versjoner er installert på samme enhet, (b) de tidligere versjonene eller kopiene derav overføres ikke til en annen part eller enhet med mindre alle kopier også overføres til en slik part eller enhet, og (c) du erkjenner at enhver forpliktelse MediMatic kan ha til å støtte den tidligere versjonen (e) kan bli avsluttet når en oppgradering eller oppdatering blir tilgjengelig.

Ingen annen bruk av tidligere versjon(er) er tillatt etter installasjon av en oppdatering eller oppgradering. Oppgraderinger og oppdateringer kan lisensieres til deg av MediMatic med tilleggsvilkår eller andre betingelser.

Garanti

MediMatic garanterer at det har rett til å lisensiere programvaren til deg, og at programvaren som leveres til deg skal fungere som beskrevet i dokumentasjonen i en periode på ett (1) år («garantiperioden») etter kjøpsdatoen for programvaren. MediMatics eneste ansvar under garantien med hensyn til eventuelle materialfeil i programvaren skal være bruken av rimelige tiltak for å korrigere slike defekter eller erstatte programvaren innen en rimelig tidsperiode. Hvis MediMatic ikke er i stand til å så reparere eller erstatte programvaren, skal MediMatic refundere den delen av programvarelisensavgiften som er relatert til den defekte delen av programvaren. MediMatic garanterer videre at alle tjenester som tilbys av MediMatic skal utføres på en profesjonell måte som passer til industristandarder. Uavhengig av det foregående, skal MediMatic ikke ha noe ansvar for, og denne garantien skal annulleres i tilfelle: (a) feil eller defekter forårsaket av din forsømmelse, misbruk eller skade på programvaren; (b) bruk av programvaren sammen med teknologier som ikke er i samsvar med MediMatics skriftlige anbefalte konfigurasjoner; eller (c) tap eller skade av data på grunn av brudd på sikkerhetsteknologien som brukes i forbindelse med programvaren. MediMatic garanterer ikke at bruken av programvaren er uavbrutt eller feilfri. Unntatt det som er uttrykkelig angitt i avtalen, gir MediMatic ingen annen garanti av noe slag, verken direkte eller underforstått, inkludert men ikke begrenset til, underforståtte garantier for salgbarhet, egnethet for et bestemt formål, rettighet og ikke-krenkelse.

Du forstår og erkjenner at programvaren innebærer bruk av dataprogrammer som utfører sofistikerte operasjoner for å hjelpe deg med medisinpraksisen, men at programvaren ikke er en erstatning for kompetent, menneskelig intervensjon og bedømmelse. Du er ansvarlig for nøyaktigheten og tilstrekkeligheten av informasjonen og dataen som behandles, og enhver bruk av deg eller dine ansatte i produksjonen av programvaren avhenger av dette. Uansett om denne avtalen eller noe rettsmiddel herunder kan anses å ha mislyktes i sitt grunnleggende formål, skal ikke under noen omstendigheter MediMatics totale ansvar overfor deg, dine pasienter eller andre parter for alle krav i forbindelse med avtalen, uavhengig av handlingsform, som enten oppstår under kontrakt, tort, garanti, eller på annen måte, overstige beløpet betalt av deg til MediMatic: (a) for programvareavgiften; (b) for

programvarestøtten og vedlikeholdsavgifter som er betalt i løpet av de tolv månedene for datoen da årsaken til handlingen oppstod; eller (c) for den delen av tjenestene som er knyttet til det spesifikke ansvaret. Uavhengig av det foregående, skal ikke MediMatic eller tredjepartsleverandører av komponentprogramvaren, under noen omstendighet være ansvarlig overfor deg eller en tredjepart for eventuelle følgeskader, tilfeldige, indirekte, spesielle eller straffbare skader eller kostnader, inkludert men ikke begrenset til: tap av inntekter, fortjeneste, tjenester, data eller utstyr; avbrudd i virksomheten; kostnader for erstatningsvarer eller tjenester: datafeil, virus eller andre digitale farer; utilgjengelighet eller unøyaktighet av data i programvaren; enhver handling eller ikke-handling fra din side i henhold til programvaren; medisinske feilbehandlingskrav og alle andre forhold, uavhengig av om MediMatic har blitt informert, visste om, eller burde ha visst om muligheten for dette. Du forstår at avgiftene som belastes av MediMatic i denne avtalen, reflekterer fordelingen av risikoer uttrykt i begrensede garantier, de eksklusive begrensede rettsmidlene for brudd på disse begrensede garantiene, og begrensningene av erstatningsansvar som fremgår i denne avtalen. Ved å bruke programvaren godtar du disse vilkårene, og bekrefter at du forstår at å endre dem vil påvirke den økonomiske handelen uttrykt i denne avtalen.

MediMatic skal for egen regning forsvare, beskytte og holde deg harmløs mot påstander om at det lisensierte materialet utgjør et brudd på et patent, opphavsrett eller andre eiendomsrettigheter til en tredjepart (unntatt de krav der du erstatter MediMatic, nedenfor), forutsatt at du lar MediMatic forsvare eller avgjøre krav etter eget skjønn. Hvis programvaren holdes for å utgjøre en krenkelse av opphavsrett, patent, eller andre eiendomsrett til en tredjepart, og din programvare er påvirket av dette, skal MediMatic, på egen bekostning: (i) sikre deg retten til å fortsette å bruke programvaren uten ansvar for overtredelse; (II) erstatte eller endre programvaren med tilsvarende, ikke-krenkende programvare; eller (III) når du tilbakesender den krenkende programvaren, gi deg en refusjon av beløpet du betalte til MediMatic for varen(e), med en avskrivning basert på fem (5) år lineær avskrivningsplan. **DETTE AVSNITTET KONSTATERER ALLE PLIKTER MEDIMATIC HAR I RELASJON TIL KRENKELSE AV VAREMERKER, PATENTER ELLER ANDRE IMMATERIELLE RETTIGHETER.**

Du skal erstatte, forsvare og holde MediMatic skadesløs, og MediMatics ledere, direktører, ansatte, agenter, etterfølgere og tredjepartsleverandører av programvarekomponenter («MediMatic Indemnitees») skal beskyttes fra ethvert krav eller handling rettet mot MediMatic fra eller på vegne av noen av dine pasienter eller fra eller på vegne av noen annen person eller tredjepart som oppstår som følge av handlinger eller unnlatelser av dine ansatte eller agenter. Videre skal du erstatte, forsvare og holde MediMatic Indemnitees skadesløse fra eventuelle krav fra en tredjepart mot MediMatic basert på: (a) eventuelle feil, defekter eller unøyaktigheter i programvaren eller medisinske data forårsaket av deg; (b) din modifikasjon av medisinske data, forutsatt at det foregående kravet eller handlingen ikke ville ha oppstått på grunn av slike endringer; eller (c) programvarens krenkelse av noen proprietære eller immaterielle rettigheter til en tredjepart som følge av din utforming, ideer, spesifikasjoner eller endringer av programvaren; eller (d) bruk av programvaren i kombinasjon med alle elementer som ikke tilhører MediMatic, unntatt de som er uttrykkelig godkjent skriftlig av MediMatic.

Erstatningsforpliktelsene for begge parter i denne avtalen betinges av det erstatningsmottaker oppgir til erstatningsansvarlig: (a) skriftlig melding om eksistensen av krav; (b) fullt samarbeid om oppgjør eller forsvar av slike krav; (c) innen ti (10) dager etter mottak av slike krav, mottak av all informasjon som er nødvendig for å forsvare eller avgjøre slike krav innen rimelig tid; (d) all informasjon under erstatningsmottakers kontroll som er nødvendig for å kompensere parten for å gjennomføre et forsvar; og (e) full kontroll over forsvars- eller oppgjørsforhandlingene. Erstatningsmottaker kan delta i forsvaret eller oppgjøret på egen bekostning.

Partene erkjenner herved at tilhørende ansatte kan få tilgang til informasjon som den andre parten anser som konfidensiell, proprietær og av kommersiell verdi («konfidensiell informasjon»). Konfidensiell informasjon slik det beskrives her, betyr: (a) enhver og all proprietær eller konfidensiell forretningsinformasjon eller data relatert til den andre parten, eller slike operasjoner på vegne av slike parter, ansatte, tjenester, pasienter eller kunder, inkludert informasjon som den mottakende parten blir oppmerksom på som følge av ytelsen i henhold til denne avtalen, og (b) forretningshemmeligheter, enten i muntlig, skriftlig eller elektronisk form. Med hensyn til MediMatic, inkluderer MediMatic konfidensiell informasjon for eksempel programvare og dokumentasjon og alle kildekoder, objektkoder, datastrukturer, metoder, algoritmer, flytskjemaer og andre materialer knyttet til programvaren. Begrepet «forretningshemmeligheter» betyr i denne avtalen informasjon knyttet til virksomheten til motparten som kommer fra aktuell eller potensiell økonomisk verdi fra ikke å være allment kjent eller enkel å fastslå av andre personer, og som motparten bruker rimelige tiltak for å holde hemmelig. Hver part skal kun avsløre konfidensiell informasjon til ansatte eller agenter som har et strengt behov for å vite, og skal minst bruke en rimelig standard for omsorg for å hindre avsløring av den andre partens konfidensielle informasjon. Uten å begrense det foregående, skal ingen av partene offentliggjøre noen del av denne avtalen til noen annen enhet, uten skriftlig samtykke. Den mottakende part skal umiddelbart varsle den andre parten ved å tilegne seg kunnskap om eventuell avsløring, tap eller bruk av den andre partens konfidensielle informasjon som er i strid med denne avtalen. Begrensningene i dette avsnittet skal ikke gjelde for informasjon som: (i) var offentlig på tidspunktet for avsløringen, eller som ble en del av det offentlige etter feilfri avsløring til mottakende part; (II) ble uavhengig utviklet av mottakende part; (III) ble gitt til mottakerpartiet av en tredjepart som hadde rett til slik informasjon uten brudd på plikt til motparten; eller (IV) kreves avslørt av en rettslig eller administrativ prosess eller ved lov eller forskrift, forutsatt at partiet som er pålagt å avsløre den konfidensielle informasjonen varsler den andre parten og oppgir all nødvendig informasjon for å aktivere den andre parten til å iverksette tiltak for å beskytte slike parters interesser. Konfidensialitetspakten som fremstår her skal vare etter oppsigelsen av denne avtalen i en periode på tre (3) år.

Varighet, oppsigelse og tvister

Denne avtalen er effektiv frem til den sies opp i henhold til prosedyrene angitt nedenfor.

Du kan si opp avtalen hvis MediMatic S.r.l. klart bryter vilkår og betingelser i avtalen og ikke klarer å bøte på slike brudd. Ved et vesentlig mislighold av denne avtalen med MediMatic S.r.l. skal du varsle MediMatic S.r.l. om kravet skriftlig og MediMatic S.r.l. skal ha 90 (90) dager til å bøte på bruddet. Hvis bruddet ikke rettes opp, kan du si opp denne avtalen. Hvis du sier opp avtalen på grunnlag av dette, skal du umiddelbart returnere programvare, dokumentasjon og all annen konfidensiell informasjon til MediMatic, og permanent slette alt materiell som kan lagres i alle ikke-returerbare formater, inkludert men ikke begrenset til, elektronisk, papir osv. Du skal likevel være ansvarlig for alle utestående betalinger for ytte produkter og tjenester, samt utgifter frem til oppsigelsesdatoen, kun med unntak av betaling for defekte produktkomponenter eller tjenester som er de nærliggende årsakene til bruddet.

MediMatic kan si opp denne avtalen hvis du klart vilkår og betingelser i denne avtalen, og ikke klarer å bøte på et slikt brudd. I tilfelle et vesentlig mislighold av denne avtalen med deg, skal MediMatic S.r.l. varsle deg om kravet skriftlig og du skal ha 90 (90) dager til å bøte på bruddet. Hvis bruddet ikke rettes, kan MediMatic si opp denne avtalen, og du skal umiddelbart returnere programvare, dokumentasjon og all annen konfidensiell informasjon til MediMatic, og permanent slette alt materiell som kan være lagret i ikke-returerbart format, og du skal umiddelbart betale alle ubetalte beløp som ville ha forfalt MediMatic etter fullstendig levering av programvarelisenser, tjenester og støtte.

Partene hertil erklærer å være villig til å søke enighet, på en vennlig måte, i enhver tvist som oppstår rundt gyldigheten, tolkningen og/eller utførelsen av disse vilkårene. Før du tar til rettslige tiltak eller avslutter denne avtalen, er partene enige om at representantene fra toppledelsen («representanter») fra hver av partene skal møtes, personlig eller per telefon, i løpet av tyve (20) virkedager fra en av partenes skriftlige forespørsel om tvisteløsning. Representantene skal i god tro forsøke å løse eventuelle omstridte saker. Ingen handling eller varsel om oppsigelse skal bringes frem eller skal være effektiv før det har passert 20 (tjue) arbeidsdager etter at et slikt møte har funnet sted, eller en senere dato som partene blir enige om. Hvis tvisten ikke løses i løpet av dette møtet eller ved en senere dato som partene har blitt enige om, kan den forurettede parten eller partene legge frem et varsel om brudd eller oppsigelse.

Alle bestemmelsene i denne avtalen relatert til fraskrivelse av garantier, ansvarsbegrensning, rettsmidler, skader, konfidensialitet og andre vilkår som enten uttrykkelig eller på grunn av karakter bør opprettholdes, skal vedvare enhver oppsigelse av denne avtalen og fortsette med full kraft.

Overdragelse, varsel og force majeure

Du kan overdra rettigheter og delegere plikter og forpliktelser herunder til en anskaffende eller etterfølgende enhet etter skriftlig varsel til MediMatic. MediMatic kan overdra rettigheter og delegere plikter og forpliktelser herunder til en anskaffende eller etterfølgende enhet etter skriftlig varsel til deg eller via kommunikasjon på MediMatics nettsted.

Enhver merknad skal anses for å ha blitt behørig gitt kun hvis presentert skriftlig og levert av (i) sertifisert post, forespurt returkvittering, (ii) faksimile, eller (iii) anerkjente døgntransporttjenester, til adressen til den mottakende part som fastsatt eller annen adresse som parten indikerer. Varsler skal anses som levert når de mottas av parten som skal varsles. Unnlattelse av å utøve en rettighet som er angitt her, skal ikke anses som en fraskrivelse eller et brudd på slike rettigheter.

Ingen av partene skal være ansvarlig for brudd på noen forpliktelser i henhold til denne avtalen på grunn av naturkatastrofer, opptøyer, krig, epidemier, arbeidskonflikter, statlige restriksjoner, mekanisk eller elektrisk sammenbrudd, avbrudd på nyttetjenester, mangel eller forsinkelser i å anskaffe egnede materialer, transportvanskeligheter, handlinger på vegne av underleverandører eller andre handlinger som er utenfor partenes rimelige kontroll.

Uavhengige entreprenører

Partene er enige om at hver enkelt av dem utfører sine forpliktelser under avtalen som en uavhengig entreprenør, og det opprettes ingen joint venture, partnerskap, sysselsetting eller andre forhold av denne avtalen. Ingen av partene har noen uttrykkelig eller implisitt rett, makt eller myndighet til å inngå noen avtale eller forpliktelse på vegne av den andre.

Gjeldende lov

Uten at det begrenser andre bestemmelser i denne avtalen, skal hver enkelt part være ansvarlig for overholdelse av alle gjeldende lover og forskrifter. Denne avtalen skal tolkes i samsvar med de gjeldende lovene i Italia, uten hensyn til eventuelle konflikter med lovprinsipper, og enhver handling eller prosedyre knyttet til denne avtalen skal kun bringes til domstolene i Genova i Italia, som skal ha eksklusiv

jurisdiksjon over alle tvister i forbindelse med denne avtalen. Ingen rettslige tiltak knyttet til denne avtalen, uavhengig form, kan bringes frem av partene mer enn to (2) år etter at årsaken til handlingen først påløp.

VP8 CODEC

MediMatic DICOM Web Compression 1 er en ikke-standard, lossy DICOM-komprimerings syntaks som bruker Google® VP8 Codec som er underlagt følgende lisensieringsvilkår.

Opphavsrett (c) 2010, Google Inc. Alle rettigheter reservert.

VP8 CODEC-PROGRAMVAREN LEVERES AV RETTIGHETSHAVERE OG BIDRAGSYTERE «SOM DEN ER», OG ALLE UTTRYKKELIG ELLER UNDERFORSTÅTTE GARANTIER, INKLUDERT MEN IKKE BEGRENSET TIL, UNDERFORSTÅTTE GARANTIER OM SALGBARHET OG EGNETHET FOR ET BESTEMT FORMÅL FRASKRIVES. INNEHAVEREN AV OPPHAVSRETTEEN ELLER BIDRAGSYTERNE SKAL IKKE UNDER NOEN OMSTENDIGHET HOLDES ANSVARLIG FOR NOEN DIREKTE, INDIREKTE, TILFELDIGE, SPESIELLE, EKSEMPLARISKE ELLER FORÅRSAKEDE FØLGESKADER (INKLUDERT MEN IKKE BEGRENSET TIL ANSKAFFELSE AV ERSTATNINGSVARER ELLER -TJENESTER; TAP AV BRUK, DATA ELLER FORTJENESTE; ELLER VIRKSOMHETSAVBRUDD) ELLER ENHVER TEORI OM ANSVAR, ENTEN I KONTRAKT, OBJEKTIVT ANSVAR ELLER TORT (INKLUDERT UAKTSOMHET ELLER ANNET) SOM OPPSTÅR PÅ NOEN MÅTE UT AV BRUK AV DENNE PROGRAMVAREN, SELV OM INNEHAVEREN BLE UNDERRETTET OM MULIGHETEN FOR EN SLIK SKADE.

3. OPPSTART AV APPLIKASJONEN

3.1. AKTIVERING OG INNLOGGING

For å starte ComPACS Arbeidsstasjon bare dobbel-klikk på det relaterte ikonet som skal være tilstede på skrivebordet.



Tilstedeværelsen av ikonet på skrivebordet, avhenger av alternativene valgt under installasjonen. Vanligvis linken refererer til en kjørbare som også er til stede på installasjonskatalogen: vanligvis *C:\Program Files\Medimatic\ComPACS\Workstation*.



Den nåværende bruksanvisning for ComPACS plugget i moduler dokumenter deres bruk integrert i ComPACS Review Station. I tilfelle slike komponenter er integrert i et tredjeparts produkt, henvises til slik produkt's bruksanvisning for spesifikke og flere instruksjoner.



ComPACS Report Manager opererer sammen med rapportering og off-line analyse moduler. Hvis ingen av disse modulene er aktivert, blir du bedt om å aktivere minst én av dem før du fortsetter.

Ved oppstart, må programvaren bruke litt tid på å konfigurere og laste programmet og installerte moduler riktig. Et oppstarts-vindu blir vist i løpet av denne operasjonen.



Hvis arbeidsstasjonen er koblet til et lokalt arkiv eller en server på nettverket, vil et vindu be deg om å logge inn som følger.

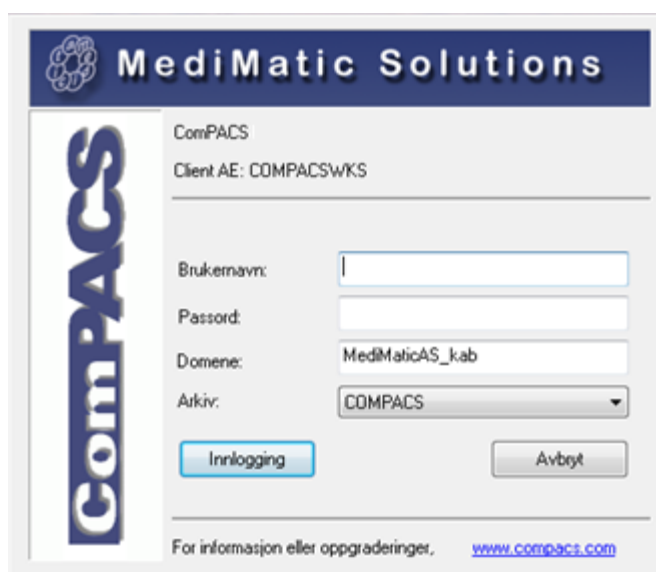

I dette vinduet må du skrive inn ditt *Brukernavn*, ditt *Passord*, *Microsoft® Active Directory* (Windows® OS login) som ditt brukernavn hører til, og velge hvilket ComPACS arkiv som skal brukes. De to siste parametrene er vanligvis satt til default verdier ved installasjon og oppsett av programvaren.



ComPACS tvinger deg ikke til å bruke en uavhengig autentiseringsmekanisme, men utnytter samme brukernavn og passord som brukes til å logge på Windows® OS.



Vanligvis er det bare én Arkiv Konfigurasjon (rullegardinmenyen nederst) i Set-up. Hvis det er mer enn ett arkiv som det er mulig å koble til, må du sørge for at det valgte faktisk er det arkivet som du ønsker å logge inn på.



Hvis ingen arkiv er blitt konfigurert, vil du automatisk bli tatt til konfigurasjons vinduet. Vennligst henvis til kapittelet *Konfigurasjon* for mer informasjon.



I enkelte "viewer only" konfigurasjoner, er det mulig å være logget inn som Anonym bruker; selv om du ikke har tilgang til arkivet, vil alle funksjonene i frittstående viewer fremdeles fungere. Dette er standard virkemåte når Arkiv ikke er installert.



Hvis Single Sign-On er aktivert for default *Arkiv* konfigurasjon, så vil systemet automatisk fortsette til autentisering basert på den Windows brukeren som for øyeblikket er logget inn. For å forhindre slik funksjonalitet, hold nede *Shift* tasten mens applikasjonen starter opp.

3.2. ENDRE PASSORD

For å endre innloggingspassordet, må du velge *Endre Passord* elementet fra *Fil* menyen.

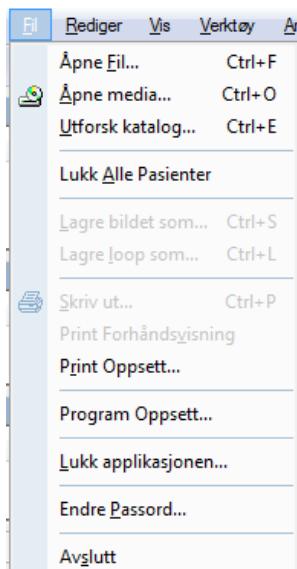

Et dialogvindu vil vise innloggings-informasjon for det Arkiv som du refererer til (Arkiv Konfigurasjon, Brukernavn og Domene) og ber deg taste inn gjeldende passord (av sikkerhetshensyn) og det nye passordet. Det nye passordet må også skrives inn på nytt for bekreftelse.

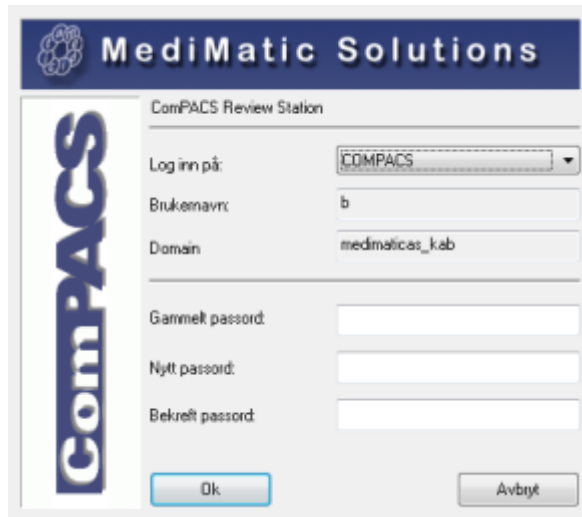

ComPACS utnytter samme brukernavn og passord som brukes til å logge på Windows ® OS. Dette betyr at å endre passordet i ComPACS også vil endre passordet for tilgang til Windows ®-systemet.



Det nye passordet må følge reglene og begrensningene (minimum lengde, kompleksitet, etc.) definert av det assosierte Windows® Domene.

3.3. SIKKERHET NÅR PROGRAMMET IKKE ER I BRUK

For å låse applikasjonen, må du velge *Lås Applikasjon* elementet fra *Fil* menyen. Følgende dialog vindu vil be deg skrive inn bruker-legitimeringen til innlogget bruker før du kan fortsette.

ComPACS Review Station
Client AE: KAB_laptop

Applikasjonen er låst av brukeren medimaticas_kab\bl

Brukernavn:

Passord:

Domene: medimaticas_kab

Arkiv: COMPACS

Lås opp

For informasjon eller oppgraderinger, www.compacs.com

Applikasjonen vil også låses automatisk etter at en tidsperiode med ingen bruker-aktivitet er blitt nådd. Denne tidsperioden er definert av systemadministratoren og dokumentert i System Administrator's Manuals. En tidsperiode nummer to kan også bli definert, som automatisk vil avslutte applikasjonen hvis denne blir nådd.



Hvis et element, slik som en rapport, er i redigeringsmodus, så vil ikke applikasjonen avslutte, bare bli låst.

4. APPLIKASJONENS UTFORMING



Utseendet av noen av objektene i vieweren kan variere; dette er avhengig av de installerte moduler.

Når programmet er korrekt startet opp, så vil hoved-vinduet vises som følger.

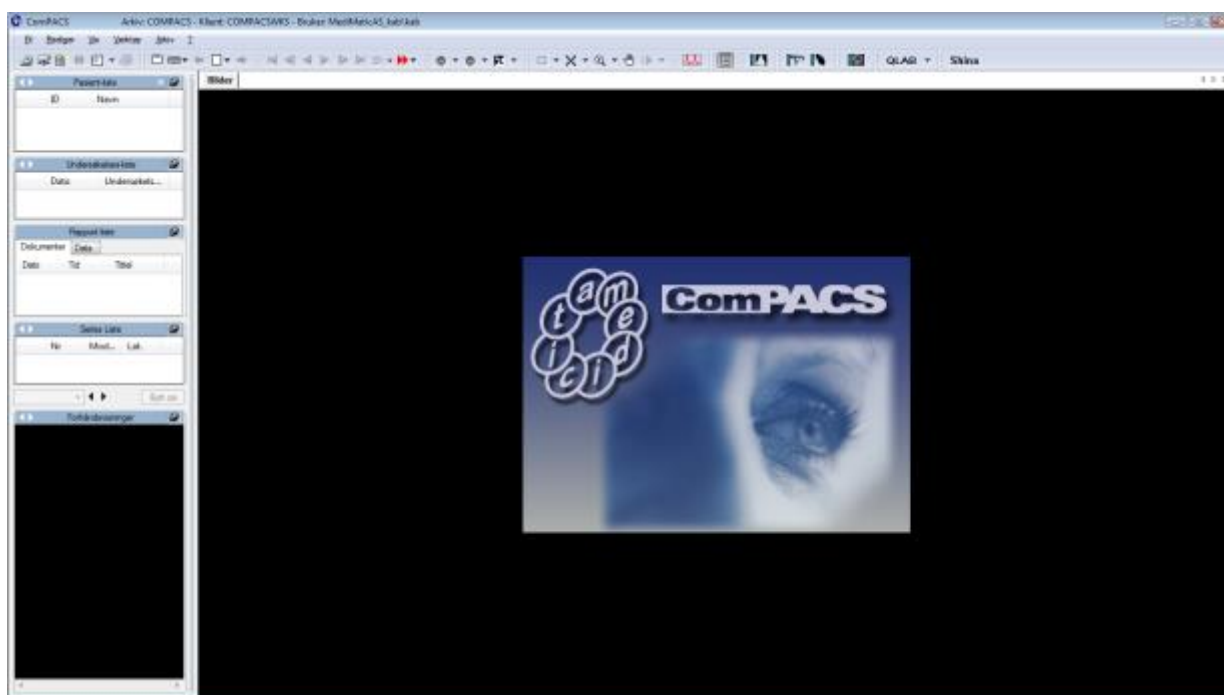

Det påfølgende er de fire viktigste komponentene i hovedvinduet.

1) Menylinjen, øverst på skjermen. Fra menylinjen kan du åpne, lagre, skrive ut, redigere og lukke data. Du kan også hente informasjon og sette de generelle egenskapene til programvaren;

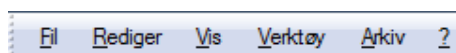

Menylinjen kan være forskjellig avhengig av de valgfrie modulene som er installert. For eksempel, *Arkin* menyen er kun tilstede hvis et lokalt eller nettverks arkiv er tilkoblet. Ytterligere menyer og sub-menyer kan også være tilstede.

2) Verktøylinjen rett under menylinjen. På denne linjen er det ulike ikoner som representerer verktøy (for eksempel filtre, zoom, etc.) som du kan anvende på det valgte bildet. I tillegg, så er det spill-av kommandoer, og knapper for å komme til arkivet (hvis installert) eller for å åpne et media. Knapper for å opprette rapporter kan også være tilstede hvis de relaterte moduler er installert.



3) Kontroll-vinduet til venstre gir deg mulighet for direkte kontroll på en pasient, en undersøkelse eller en series, og på bildene (som er vist som forhåndsvisninger). Her kan du hente opp informasjonen (på pasient, undersøkelse, series, bilder). Du kan arkivere, du kan legge ved filer, og skrive et memo hvis de relaterte moduler er installert.

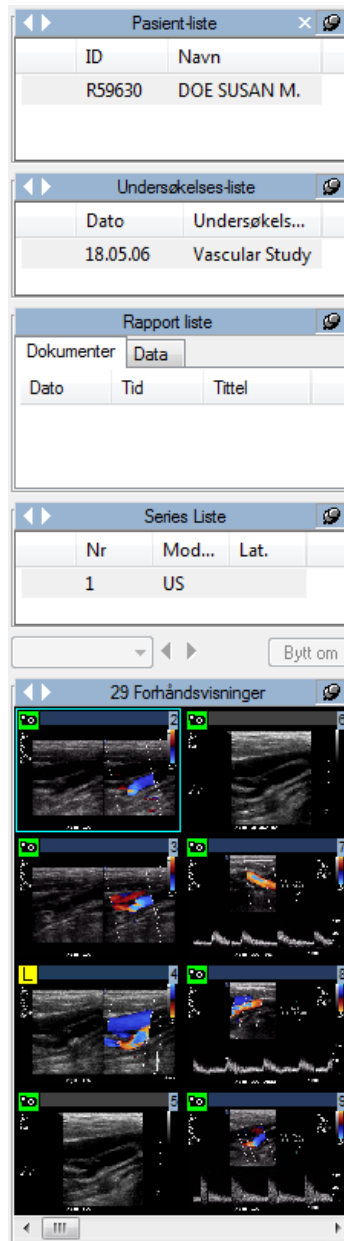

4) Til slutt, fane-vinduet; dette er hovedvinduet til ComPACS Arbeidsstasjon, hvor bildene og cineloopene blir vist. I tilfelle du søker etter et media, så vil utforsk-vinduet bli vist i fane-vinduet, indikert som en ekstra fane på toppen; vedleggene, memoene, og rapportene (hvis de relaterte moduler er installert) blir alle vist i fane-vinduet.

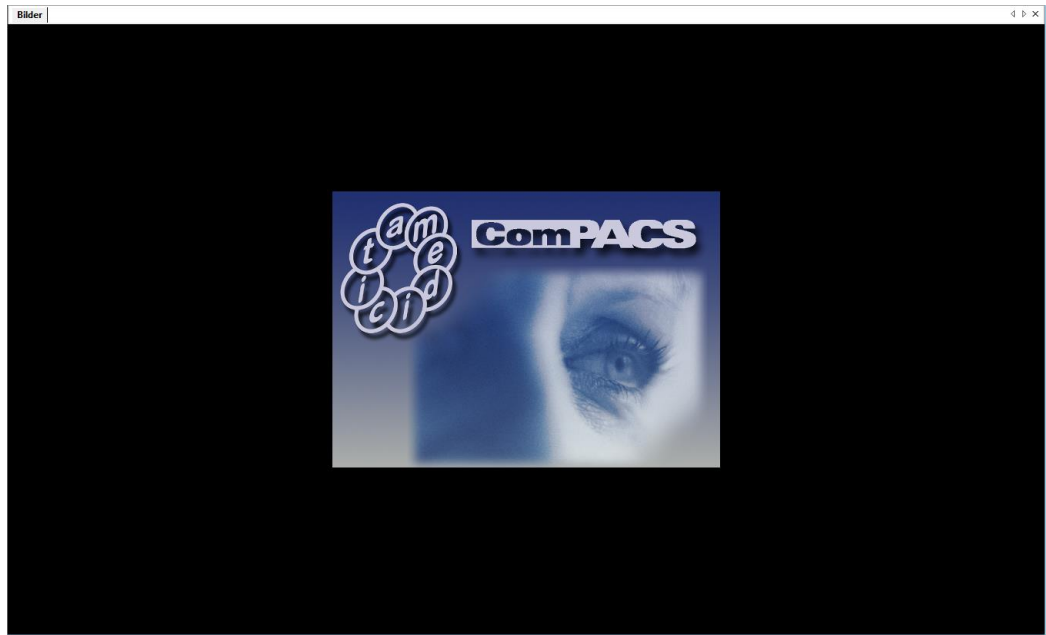

Bilder Utforsker

Antall Pasienter: 0 Antall Exams: 0 Label: Meda Fil:

Etternavn	Fornavn	ID	Kjø...	Fødselsd...	Første un...	Siste und...	Dato	Studie beskrivelse	Henvissende lege

Åpne

Sene og Bilde forhåndsviaring

Mod.	Nr	Lat.	Kroppsdel	Ansvarshavende le...	Operatør

Lukk

5. HURTIG-START

ComPACS Arbeidsstasjon gjenkjenner DICOM media automatisk. For å vise innholdet av et media, bare sett det inn i den relevante media driven (f.eks. CD/DVD drive eller Magneto-Optisk drive) på din PC.

Så snart innholdet av mediet er blitt tolket, så vil ComPACS automatisk åpne et utforsker grensesnitt.



En *DICOMDIR* fil må være tilstede i rot-katalogen på mediet, ellers vil ikke mediet bli gjenkjent av programvaren. ComPACS Arbeidsstasjon kan også lese noen proprietære fil-formater, slik som *DSR-TIFF* og *DEFF*.



Hvis mediet ikke blir gjenkjent automatisk så er det mulig å aksessere og utforske innholdet på mediet ved å klikke på  *Åpne Media* knappen på verktøy-linja.



En lignende operasjon kan bli utført for å aksessere det sentrale arkivet istedenfor innholdet på mediet. I dette tilfellet må man klikke på  *Søk Arkiv* knappen på verktøy-linja. Vennligst referer til *Arkiv* brukermanual seksjoner for mer detaljerte instruksjoner.

På dette punkt blir listen med undersøkelser presentert, vist med noe assosiert informasjon og bilde forhåndsvisninger. For å velge en pasient, velg den i listen og klikk på *Åpne*, eller bare dobbelt-klikk. Den samme operasjonen kan også utføres på undersøkelse, series eller bilde nivå.

De valgte elementene vil da bli åpnet for analyse. Service-vinduet på venstre side vil vise informasjon om den valgte pasienten, undersøkelsen, serien og forhåndsvisninger av bildene. ”Bilde” fane-vinduet vil vise det første bildet eller cineloopen som er valgt. Bildet under viser et eksempel skjermbilde.



Hvis vieweren er konfigurert til å vise pasient- og undersøkelsesinformasjon, så vil denne informasjonen bli vist på toppen i ”Bilder” fanen.



Hvis multiple undersøkelser for samme pasient eller multiple pasienter er vist, så vil headeren også inkludere denne informasjonen for brukeren.

5.1. HURTIG TILGANG TIL HOVED-FUNKSJONENE

Hvis DICOM elementene er bilder eller cineloops, så kan de bli avspilt ved å bruke avspillingskommandoene på verktøy-linjen.

 Spill av forover / Stopp hvis man klikker på ny

 Spill av bakover / Stopp hvis man klikker på ny

 og  sammen betyr avspilling frem og tilbake

 Neste frame

 Forrige frame

 Siste frame

 Første frame

Eller ved hjelp av hurtig-tastene på tastaturet.

↵ Spill av forover / Stopp

Pg↑ Forrige Forhåndsvisning

Pg↓ Neste Forhåndsvisning

← Forrige Frame

→ Neste Frame

↑ Første Frame

↓ Siste Frame

F1 On-Line Hjelp

F2 Toggle mellom Normal/Full Skjerm visning

Ved å klikke på høyre muse-tast når markøren er innenfor fane-vinduet, vil det bli vist en hurtig-valg meny for å kunne velge hurtig noen av programmets funksjoner (f.eks. zooming, visningsmodus, informasjon etc).

Hvis musehjulet er konfigurert for bildenavigering, så kan man endre hvilke bilder som er vist ved å røre på musehjulet når musemarkøren er over filmvinduet. Alternativt, så brukes musehjulet til å velge en bestemt frame innen en filmsekvens (cineloop).

6. ARBEIDSSTASJON

6.1. ÅPNING AV FILER

6.1.1 FIL-FORMATER

Åpne og lukke et sett med filer gjennom *DICOMDIR*, (fila som i henhold til DICOM 3.0 standarden inneholder all informasjon om bildene som er tilstede på mediet), blir typisk gjort automatisk av programmet som detekterer respektivt media innsetting og fjerning.

DICOMDIR fila må være tilstede i rot-katalogen på mediet. ComPACS kan også lese noen proprietære fil-formater, slik som *DSR-TIFF* og *DEFF*.

6.1.2 ÅPNE EN FIL FRA FLYTTBAR STASJON

Hvis din PC ikke tillater automatisk deteksjon av disk innsetting og fjerning, eller at *DICOMDIR* fila ikke er i rot-katalogen, så er det fortsatt mulig å åpne et DICOM fil-sett ved å klikke på Utforsk ikonet.



Dette kan også gjøres ved å klikke på *Fil* menyen og velge *Åpne Media* (hurtigtast **Ctrl+O**)

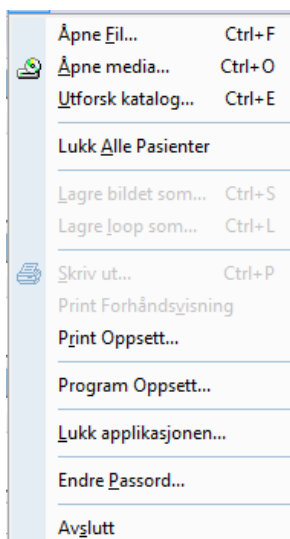

Denne handlingen vil åpne, i fane-vinduet, et utforsker grensesnitt hvor du kan utforske innholdet på en flyttbar stasjon, på den lokale harddisken, eller på det lokale nettverket (LAN).

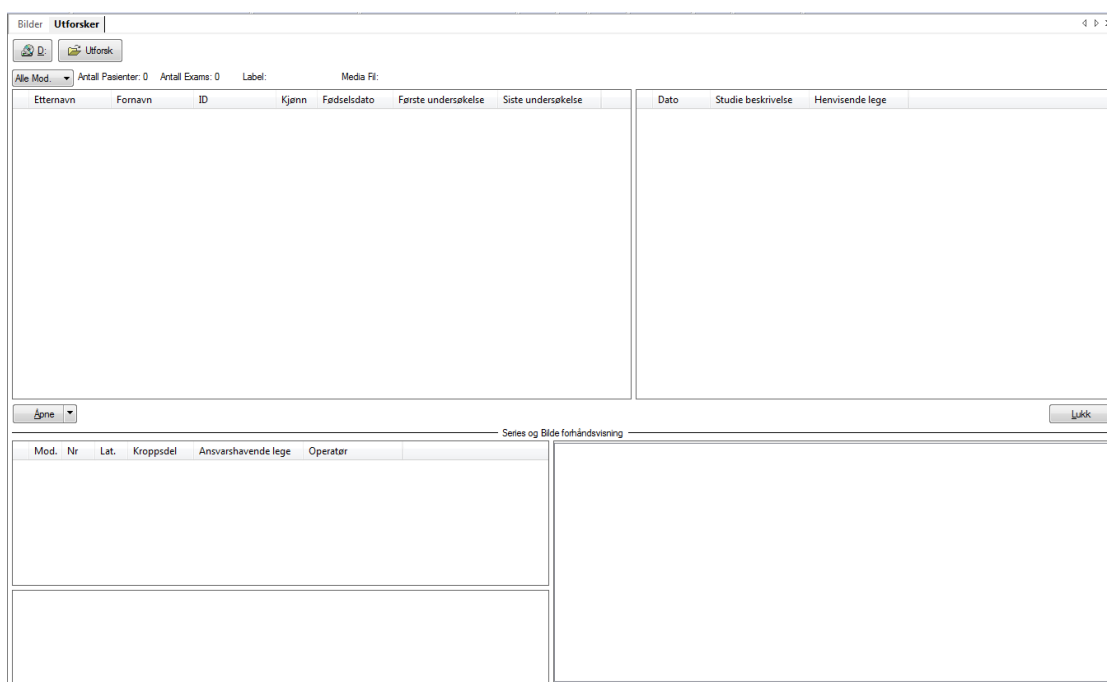

For å utforske innholdet av en flyttbar stasjon direkte, klikk på et av ikonene som representerer de flyttbare stasjonene (CD, DVD, USB-pinner etc.). For eksempel :



Bokstavene på ikonene vil være avhengig av oppsettet på din PC.

Programvaren vil søke etter DICOMDIR, og hvis den blir funnet, så vil den automatisk åpne det relaterte fil-settet.

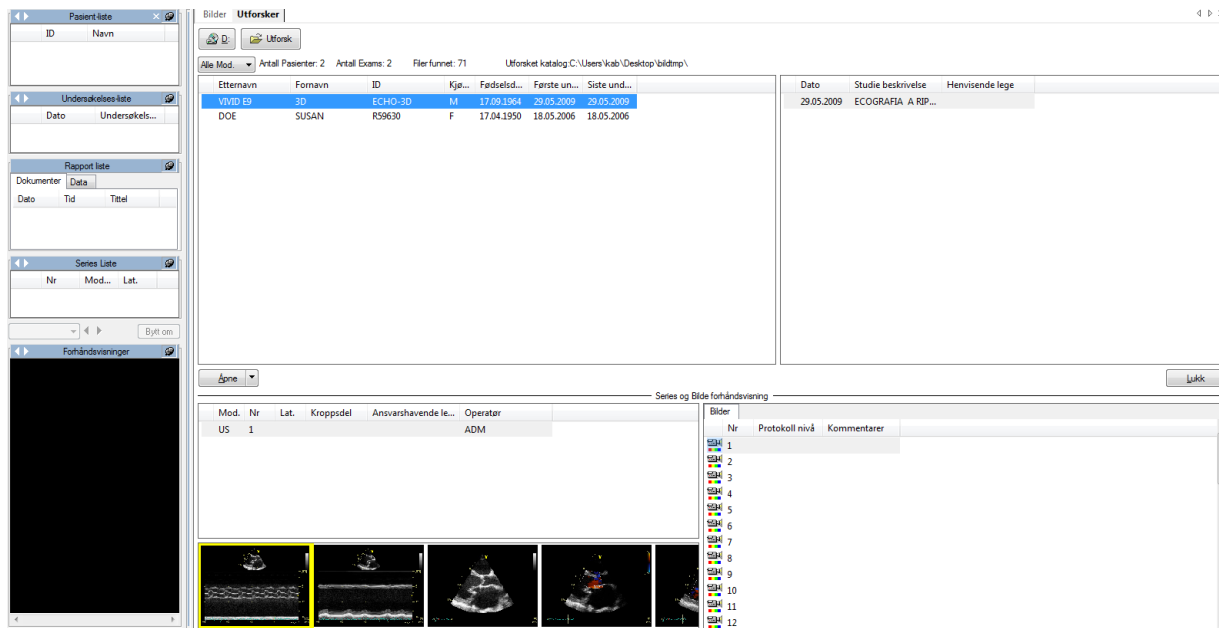

En liste av undersøkelser i fil-settet blir presentert med noe relatert informasjon. For å velge en pasient (eller undersøkelse), trenger du bare dobbelt-klikke på den. Hvis du ønsker å åpne kun ett bilde eller cineloop, dobbelt-klikk på den relaterte forhåndsvisningen, og tilsvarende for enkelt-undersøkelser eller series. Obs : Å dobbelt-klikke på pasient-navnet vil åpne og laste inn alle undersøkelser for denne pasienten som er på mediet som du leser fra. Hvis pasienten har mange undersøkelser, så kan dette være tidkrevende.

Fil-settet blir lukket automatisk når mediet blir fjernet. Fil-settet kan også lukkes ved å bruke *Lukk Alle Pasienter* kommandoen fra *Fil* menyen.

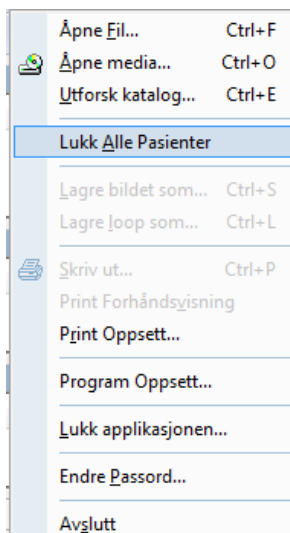

Den samme handlingen kan også utføres fra pasient-liste vinduet ved å høyre-klikke og så velge *Lukk Pasient* eller *Lukk Alle Pasienter*.

6.1.3 ÅPNE EN FIL FRA LOKAL HARDDISK

For å åpne et fil-sett som er tilstede på en lokal harddisk, eller på et nettverks-sted, i Utforsk vinduet, klikk på Utforsk ikonet.



Dette kan også gjøres ved å klikke på *Fil* menyen, og så *Utforsk Katalog* (hurtigtast **Ctrl+E**)

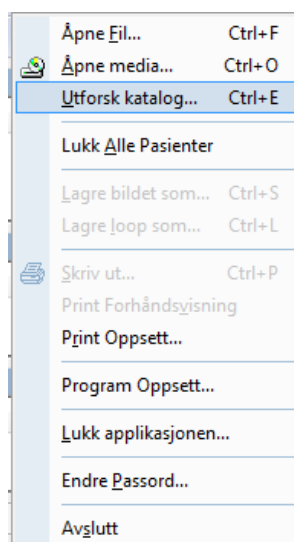

Et dialog vindu vil bli vist hvor man kan velge en bestemt katalog på en lokal harddisk, på en lokal stasjon eller på et nettverks-sted.

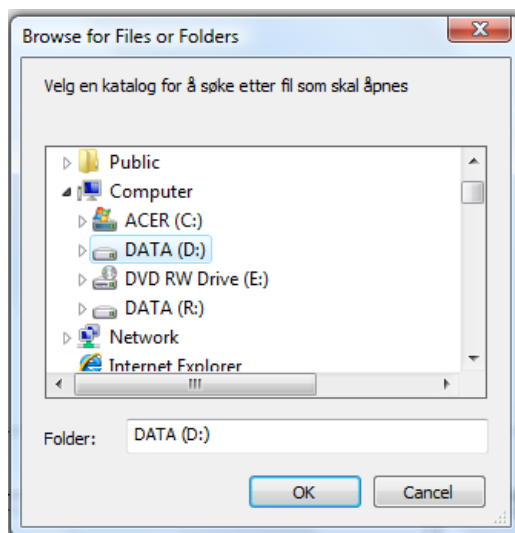

En annen måte å navigere gjennom katalogene er å velge *Åpne Fil* (hurtigtast **Ctrl+F**) fra *Fil* menyen og så velge en spesifikk fil eller *DICOMDIR* som skal åpnes.

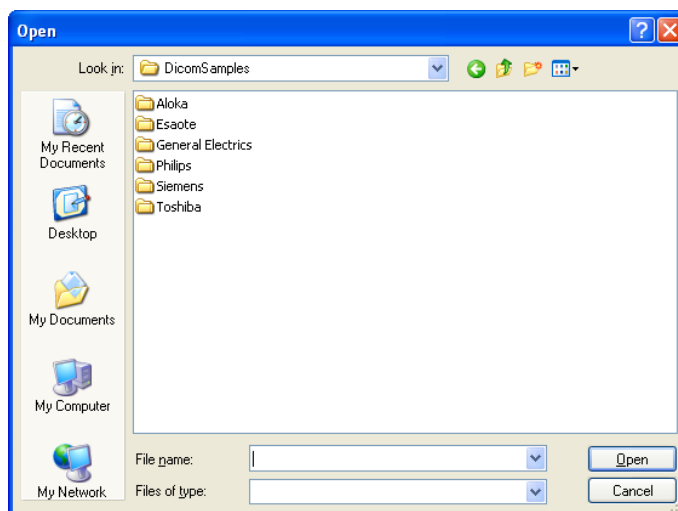
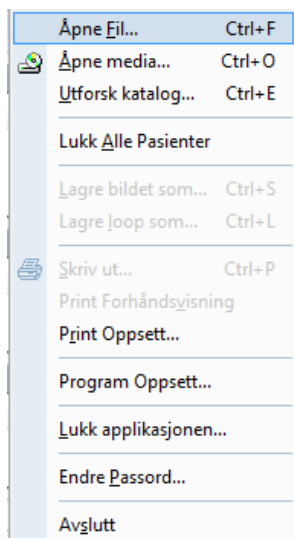

6.1.4 ÅPNE EN PASIENT/UNDERSØKELSE FRA ARKIVET



Hvis et lokalt eller nettverks-arkiv er koblet til, så er det mulig å aksessere det sentrale arkivet istedenfor innholdet av et media. I dette tilfellet er det nødvendig å klikke på *Søk Arkiv*  knappen på verktøy-linja. Vennligst referer til seksjonene i brukermanualen for *Arkiv* for mer detaljer rundt dette.

6.2. VISNING AV BILDER OG RAPPORTER

6.2.1 FORHÅNDSVISNINGER

Når du har lastet inn settet med bilder som skal analyseres, så kan du se disse i service-vinduet som *forhåndsvisninger*.

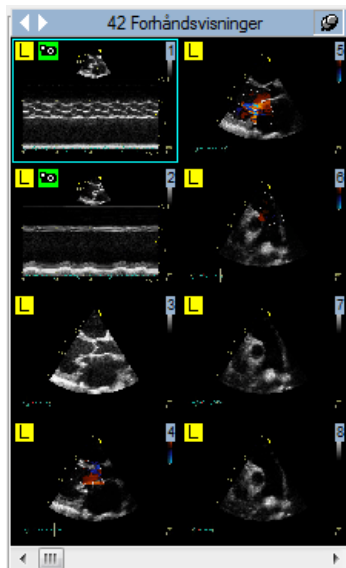





Du kan bla i det med musa, eller ved å bruke Kontroll-tastene, eller det numeriske tastaturet. Du kan også bruke en av de to knappene laget for dette formålet.

 neste forhåndsvisning (hurtigtast **PgUp**) og  forrige forhåndsvisning (hurtigtast **PgDn**).

Forhåndsvisningene vil vise et lite representasjonsbilde av objektet som de referer til hvis det representerer et bilde eller cineloop. Alternativt, hvis det representerer en annen type objekt slik som EKG eller rapport, vil det vise noe annen nøkkel-informasjon slik som series modalitet, nummer og dato/klokkeslett.

I tillegg, så kan forhåndsvisningene ha ulike symboler for å få frem mer informasjon om objektet det refererer til :

-  - for objekter som inneholder data i et ikke-tapsfritt format (for eksempel en lossy DICOM transfer syntax).
-  - for objekter som representerer still-bilder (ikke cineloops).
-  - for objekter som ikke er støttet av din versjon av programvaren.
-  - for objekter som fortsatt er i ferd med å bli lastet ned fra det sentrale arkivet eller blir forberedt for visning. Dette symbolet vil forsvinne så snart nedlastningen er fullført og objektet er tilgjengelig.

- 5** - for forhåndsvisninger som refererer til en series med objekter (og ikke bare ett enkelt objekt, bilde eller cineloop). Dette er typisk for objekter som ofte trenger å bli stablet, slik som MR og CT modaliteter.

6.2.2 BILDEVISNINGS-LAYOUT

ComPACS Arbeidsstasjon tillater visning av ett eller flere bilder samtidig. Dette kan gjøres ved å klikke på *layout* ikonet  og så velge den ønskede skjermoppdelingen fra *layout* menyen

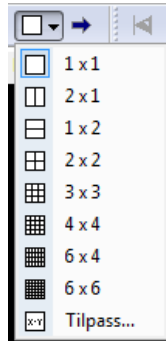

Dette kan også gjøres ved å klikke på *Vis* menyen og så velge *Visnings Layout*

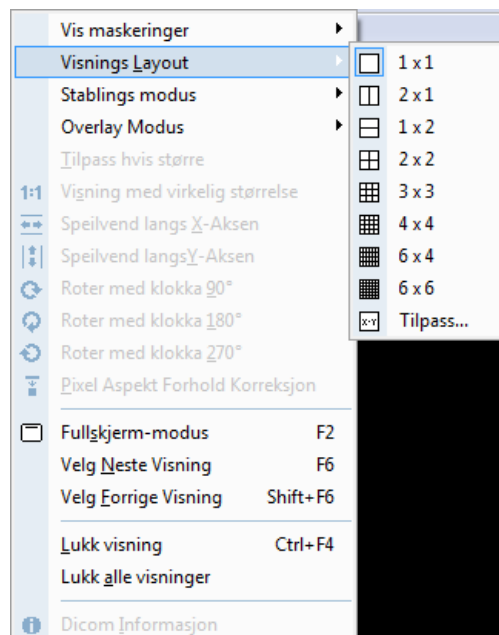



Det er også mulig å egendefinere inndelingen av skjermen (maksimum tillatt verdi er 10x10). Ved å dobbelt-klikke på en forhåndsvisning, vil du se på skjermen det valgte bildet og de påfølgende valgte bildene inntil skjermen er fylt opp. Du kan flytte bildene i fane-vinduet slik du selv vil ved å ganske enkelt foreta klikk & drag på dem.

Merk at det også er mulig å spesifisere stable informasjon for en cineloop som består av en serie med uavhengige single bilde-filer (typisk for MR og CT series). Det er også mulig å spesifisere de-stablingen

av en DICOM cineloop til uavhengige vindus-visninger for å kunne observere hver enkelt frame i en cineloop side ved side. Denne operasjonen vil bli dekket i mer detalj i et annet kapittel.

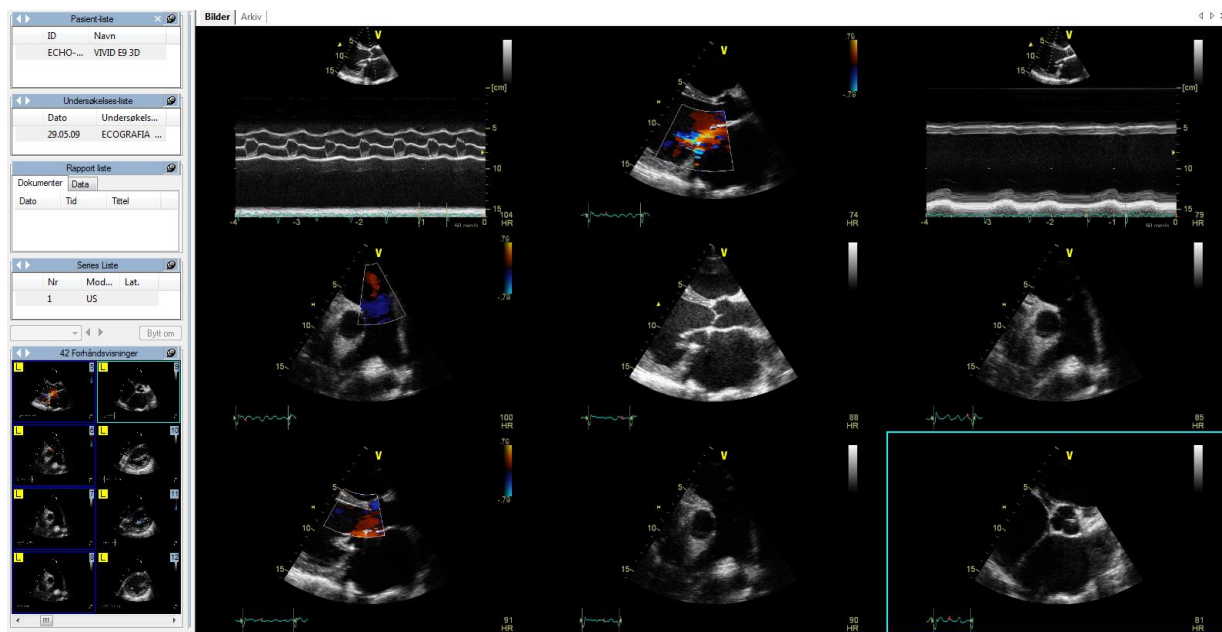
Under er det vist et eksempel på 3x3 grid; vennligst merk at det å endre layout ikke har noen innvirkning på de andre funksjonene til programvaren.



Default stable-modus er *Sortering på Bilde-nummer* . Vennligst gå tilbake til denne modusen hvis du opplever noe unormal oppførsel vedrørende bilde eller cineloop visning.

6.2.3 FULL-SKJERM

ComPACS Arbeidsstasjon tillater full-skjerms modus. Denne opsjonen kan bli aktivert eller deaktivert ved å bruke knappen  på verktøy-linja, eller med hurtig-tasten **F2**.

6.2.4 TILLEGGSG-INFORMASJON

I service-vinduet, sammen med forhåndsvisningene, kan du se tre andre vinduer som viser mer informasjon vedrørende de aktive elementene. Du har *Pasient-liste*, *Undersøkelses-liste*, *Rapport-liste* og *Series-liste*. Med andre ord, fra service vinduet kan du hente frem alle data om en pasient, en undersøkelse, en rapport eller en series som er åpen for visning.

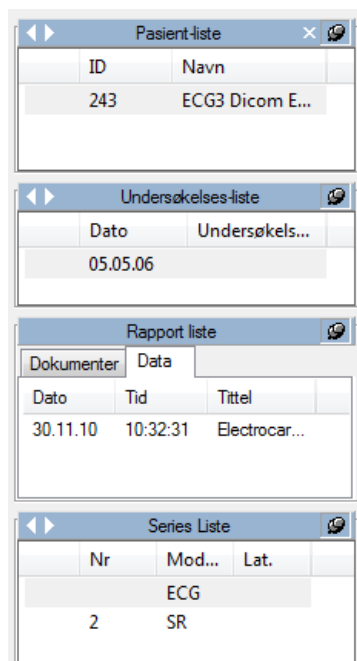

Annen informasjon er tilgjengelig ved å høyre-klikke på et bilde eller en forhåndsvisning. Og så velge *DICOM Informasjon...* Når du gjør dette, vil du åpne et nytt vindu (*Informasjons egenskaper vindu*) som viser ulike typer informasjon om bildet.

The 'Informasjon' dialog box displays patient information for a selected image:

- ID:** ONIMIZED
- Navn:** Doe John
- Fødselsdato (y/d/m):** 1941/21/12
- Tid (tt.mm.ss):** 12:00:00 AM
- Kjønn:** Mann
- Inkluderte:** 1

Buttons: OK, Annulla

Pasient Informasjon

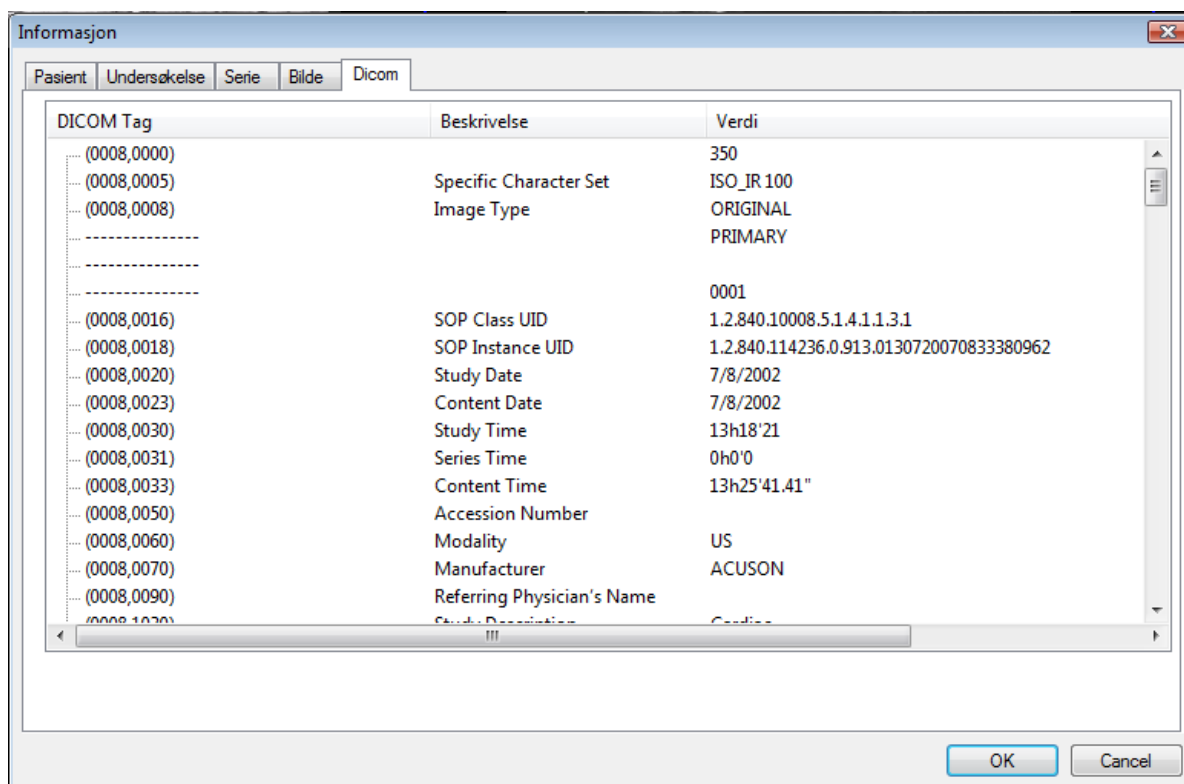

Utvidet DICOM Informasjon

Fanene *Pasient*, *Undersøkelse*, *Serie*, *Bilde* har samme mening som service vindu menyene. Feltet *Dicom* inneholder all informasjon utledet fra tolkingen av dataene som selve DICOM objektet inneholder.

En annen måte å få frem dette vinduet er å klikke på *Vis* menyen og så på *Dicom Informasjon*, eller ved å klikke direkte på *Informasjon* ikonet  på verktøy-linja.

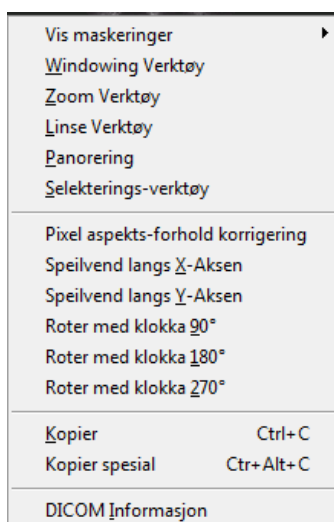

Denne prosedyren vil åpne et tilsvarende nytt vindu med all DICOM informasjonen og egenskaper for hver fane og påfølgende felt.

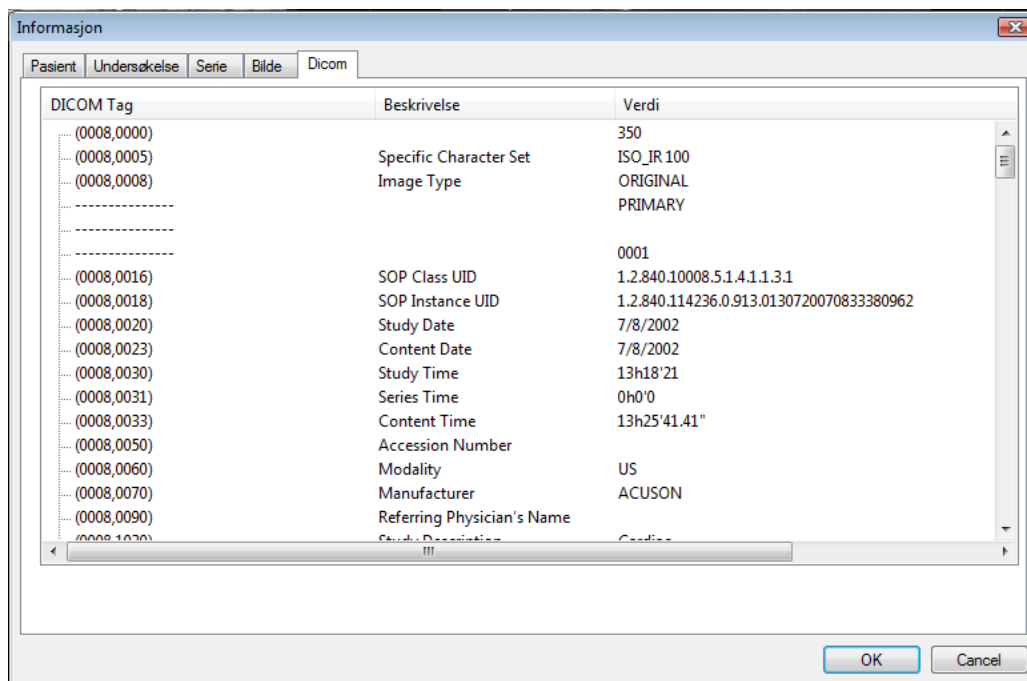

Alternativt, så er det også mulig å *høyreklikke* på bildet i fane-vinduet og velge *DICOM Informasjon* fra menyen.

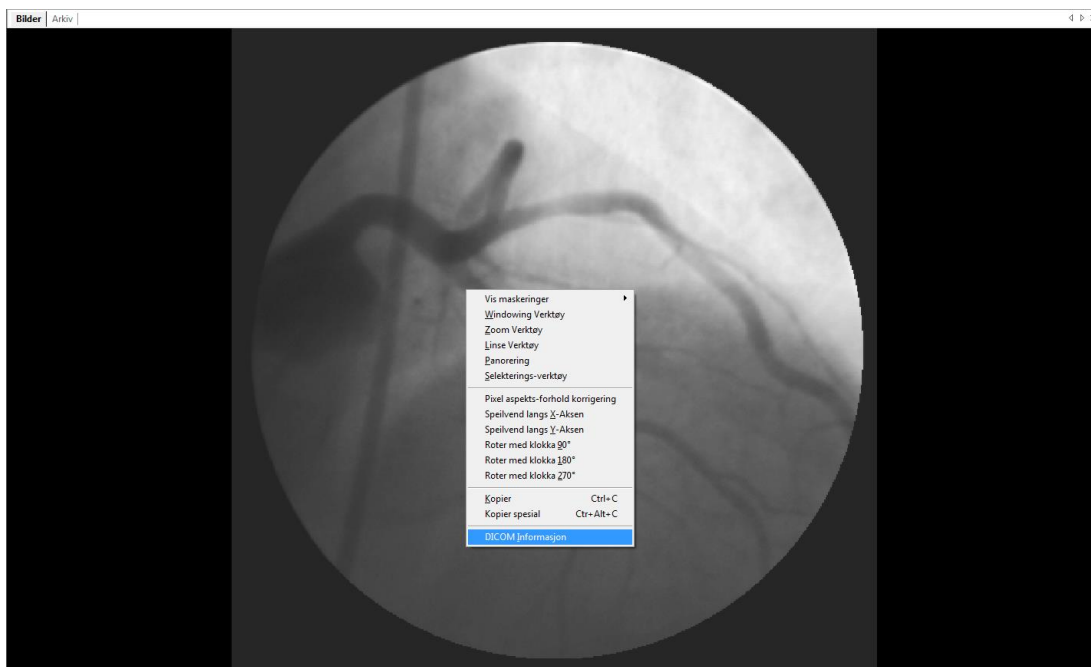

6.2.5 INFORMASJON OVERLAY

Det kan være nyttig å skjule eller vise overlay informasjon. Dette betyr å vise informasjon om pasienten, undersøkelsen eller bildet direkte på selve bildet. Dette kan gjøres ved å klikke på overlay ikonet  eller ved å klikke på *Vis* menyen og så velge *Overlay Modus*.

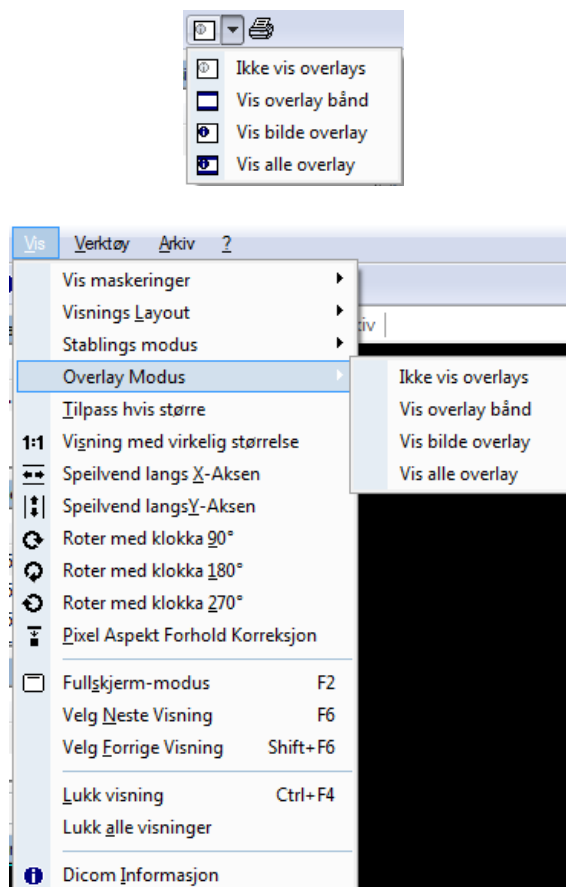

Det er to forskjellige typer overlays: a) Bildebånd som er vist over bildet for å vise hovedelementene for pasient, undersøkelse, b) overlay på bildet for å vise mer detaljert informasjon og konfigureringsinformasjon (se kapitlet om oppsett for mer informasjon).

Et dynamisk overlay vil også bli vist når musemarkøren er posisjonert i nedre del av bildet. Dette overlayet vil vise komprimering, series nummer, bildenummer and frame informasjon. For cineloops inneholder det også en knapp for å starte/stoppe avspilling, og en sliderkontroll for å velge bestemte frames.



Hvis Overlay Informasjon er slått av, så vil det uansett bli vist på skjermen i 5 sekunder hvis forskjellige undersøkelser eller forskjellige pasienter er blitt åpnet for visning, dette for å advare brukeren om denne situasjonen. Vennligst vær veldig oppmerksom i denne situasjonen for å unngå sammenblanding av pasienter eller undersøkelser.

6.2.6 VISNING AV RAPPORTER

“Rapport-liste” service vinduet på venstre side vil vise henholdsvis rapport documenter og strukturerte data i fanene *Dokumenter* og *Data*.

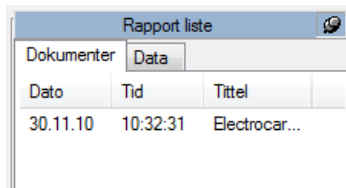

Dato	Tid	Tittel
30.11.10	10:32:31	Electrocar...

For å vise et rapport document, bare klikk på det relaterte elementet. En ny fane vil bli åpnet til høyre og det valgte dokumentet vil bli vist.



For å vise rapport dokumentet er det nødvendig at Adobe® Acrobat Reader er installert på ditt system.





De strukturerte data elementene i *Data* fanen kan bli vist og analysert kun hvis analyse eller rapport moduler er lisensiert og aktivert.

6.2.7 LUKKE ELEMENTER

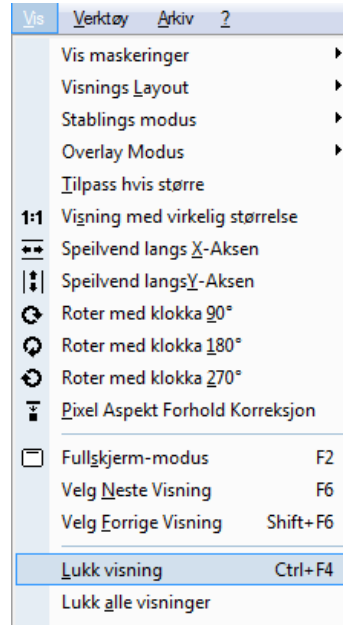
For å tømme hoved-vinduet mens man fortsatt har undersøkelsen åpen, klikk på *Vis* menyen og så *Lukk visning* (hurtigtast **Ctrl+F4**).



I tilfelle du har flere bilder åpne samtidig (altså modifisert visnings layout) vil det å klikke på *Lukk Visning* bare lukke det valgte bildet. For å lukke alle bildene i hoved-vinduet (uten å fjerne forhåndsvisningene) klikk på *Lukk alle visninger* eller klikk på  knappen på fane-vinduet.

Å klikke på  knappen på *pasient service vinduet* vil lukke alle pasientene som er åpne for visning samt alle de relaterte undersøkelsene. Hvis du trenger å lukke kun en enkelt pasient eller undersøkelse, bare *høyreklikk* på det relevante service service vinduet og velg *Lukk xxx...* opsjonen.

6.2.8 MULTI-MONITOR

ComPACS Arbeidsstasjon tillater bruk av en multi-monitor konfigurasjon (hvis den aktuelle modulen er installert). For å aksessere multi-monitor opsjonene, klikk på *Fil* menyen, og så på *Program Oppsett*.

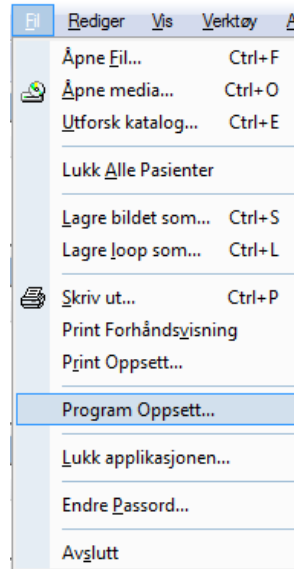

Dette vil åpne et nytt vindu med ulike faner tilhørende felter. Fanen *Multi-Monitor* tillater brukeren å velge de ønskede opsjonene for hver monitor. Programvare oppsettet kan bli modifisert til å assosiere spesifikke funksjoner for hver enkelt monitor.

- *Ikke brukt.*
- *Hoved-vindu*, altså programvarens hoved-grensesnitt (som inneholder service vinduene)
- *Tilleggs-vindu*, altså bilde- eller rapport-vinduer i tillegg

Monitører

1. Generic Non-PnP Monitor

Split Monitor

Aktiver

Horisontal #:

Vertikal #:

Automatiske dimensjoner

Vindu (h = 1, b = 1)
Vindu (h = 2, b = 1)

Type og Posisjon

Ikke brukt

Hoved-vindu

Tilleggs-vindu

Pos. X:

Pos. Y:

Bredde:

Høyde:

Egenskaper

Tillater å endre størrelsen på vinduet

Åpne vindu automatisk

Åpne automatisk en undersøkelse i tillegg

Viser lister

Viser rapporter

Viser andre grensesnitt vinduer

Viser bilde utskrift forhåndsvisning

Viser rapport utskrift forhåndsvisning

Viser rapport godkjenningvindu

Viser generisk utskrift forhåndsvisningsvindu

Du kan bestemme hvilke roller som skal tilordnes tilleggs-monitorene. En monitor må selvfølgelig være vert for hoved-vinduet. Den andre kan bli valgt som Tilleggs-vindu. Når dette er gjort, så kan du velge de forskjellige opsjonene i boksen for egenskaper som vil tilordne valgte funksjoner til den monitoren. Husk at når en egenskap er valgt for en monitor, så bør den egenskapen generelt ikke være valgt for de andre.

Monitor primære egenskaper er følgende:

- Åpne vindu automatisk. Denne egenskapen definerer i hvilken monitor bilder og cineloops vil bli automatisk vist når en undersøkelse blir åpnet for visning. Hvis mer enn en monitor er valgt, så vil bildene bli distribuert over de valgte monitører.
- Åpne automatisk en undersøkelse i tillegg. Denne egenskapen definerer i hvilken monitor bilder og cineloops vil bli automatisk vist når en tilleggs-undersøkelse blir åpnet for sammenligning. Hvis ikke valgt, så vil alle undersøkelser bli åpnet i standard monitører som er valgt over. Hvis mer enn en monitor er valgt, så vil bildene fra undersøkelsene som skal sammenlignes bli distribuert over de valgte monitorene.
- Viser Lister. Denne egenskapen definerer i hvilken monitor pasient- og undersøkelseslister (for eksempel Arkiv søke-vinduet) vil bli vist.
- Viser Rapporter. Denne egenskapen definerer i hvilken monitor vinduene for oppretting og redigering av rapporter vil bli vist.

De resterende egenskapene er selvforklarende.

Disse settingene vil ikke bli aktivert før etter at applikasjonen er blitt restartet.



Vennligst merk at multi-monitor opsjonene er avhengig av grafikk-kortet som er installert på din PC. Hvis ingen multi-monitor funksjon blir detektert, så vil ikke disse settingene være tilgjengelige.

6.3. SPILLE AV CINELOOPS



6.3.1 HVORDAN SPILLE AV

Når en Dicom fil er blitt åpnet, så vil ComPACS Arbeidsstasjon vise bildet i fane-vinduet. Hvis fane-vinduet ikke er stort nok til å vise Dicom bildet i full oppløsning, så vil størrelsen automatisk bli endret for at det skal passe i vinduet.

Du har ulike metoder for å kontrollere avspillingen. Du kan bruke avspillings-ikonene som følger

 Spill av fremover / Stopp ved å klikke på nytt

 Spill av bakover / Stopp ved å klikke på nytt

 og  samtidig betyr spill av frem og tilbake

 Neste frame

 Forrige frame

 Siste frame

 Første frame

Alle disse kommandoene er også inkludert på *Verktøy* menyen ved å velge *Avspillings Kontroll*

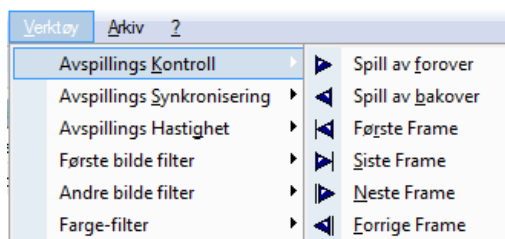

Det er også en annen måte å kontrollere flyten av bilder. Du kan bruke kontroll tastene

↵ Spill av fremover / Stopp

Pg↑ Forrige Forhåndsvisning

Pg↓ Neste Forhåndsvisning

← Forrige Frame

→ Neste Frame

↑ Første Frame

↓ Siste Frame

Til slutt, så kan det numeriske tastaturet også brukes på følgende måte:

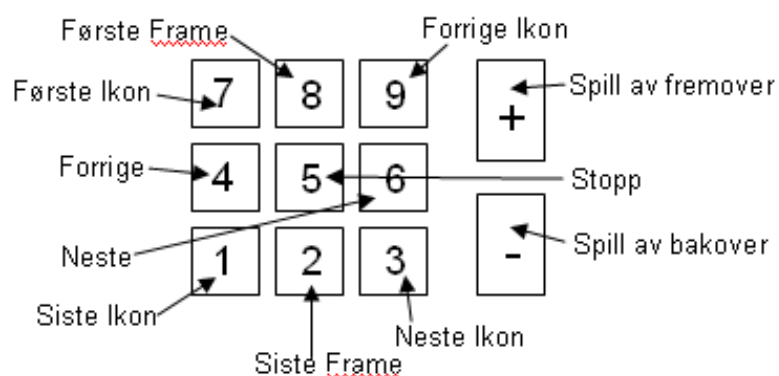

Et dynamisk overlay vil også bli vist når musemarkøren er posisjonert i nedre del av bildet. Dette overlayet vil vise komprimering, series nummer, bildenummer and frame informasjon. For cineloops inneholder det også en knapp for å starte/stoppe avspilling, og en sliderkontroll for å velge bestemte frames.

6.3.2 HASTIGHETSKONTROLL OG AVKORTING

Ved å klikke på *Avspillings-settinger* knappen  så har du aksess til en meny som kan brukes til å kontrollere avspillingshastigheten og sette forskjellige grenser på cineloopen med hensyn på tid eller frame.

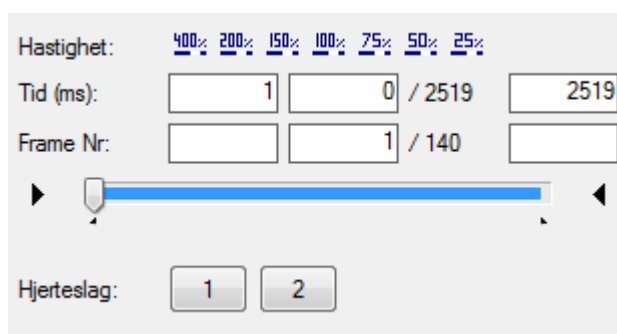

Hastigheten kan settes til mellom 400% og 25% av sanntids-hastighet. Tids- og frame grensene kan justeres og fremdriftsindikatoren viser endringene.



Hvis EKG R-Bølge informasjon er tilstede i DICOM filen, vil også en knapp for hvert hjerteslag bli vist. Ved å klikke på en eller flere knapper, er det mulig å begrense visningen av cineloopen til avspilling av de valgte hjerteslag.

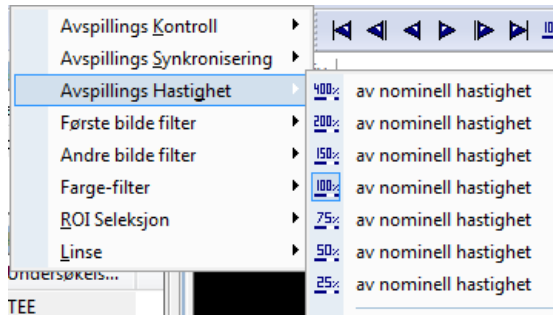

Den ønskede hastigheten kan kun oppnås hvis nok computer ressurser er tilgjengelig for å oppnå dette. Ellers vil man oppleve en redusert avspillingshastighet.

Det samme vinduet er tilgjengelig fra *Verktøy* menyen og ved å klikke på *Avspillings Hastighet*.



I denne dialogen, er det også mulig å avkorte cineloopen som skal vises ved å velge start og ende posisjon og så henholdsvis klikke på  og  pilene. Markørene på indikatoren vil endres tilsvarende.

Disse settingene blir aktive først etter at applikasjonen er restartet.





Disse settingene er kun midlertidige og vil bli tapt neste gang cineloopen blir åpnet for visning.

6.3.3 MULTI CINELOOP KONTROLL

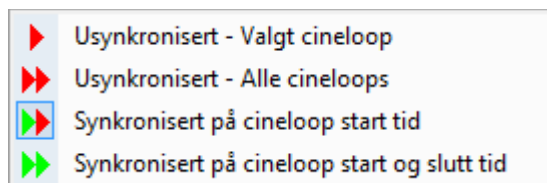
I tilfelle at du analyserer mer enn en cineloop (altså endret layout) så kan du enkelt kontrollere synkroniseringen mellom ulike cineloops. Du kan gå inn i *Synkroniserings*-vinduet ved å klikke på knappen . En rullegardin-meny vil da bli vist.



Det er enkelt å forstå meningen til de ulike valgene. Dette vinduet gjør det mulig for eksempel å synkronisere kun på første frame , eller på første og siste frame  etc. Det samme kan oppnåes ved å bruke *Verktøy* menyen og så velge *Avspillings synkronisering*.

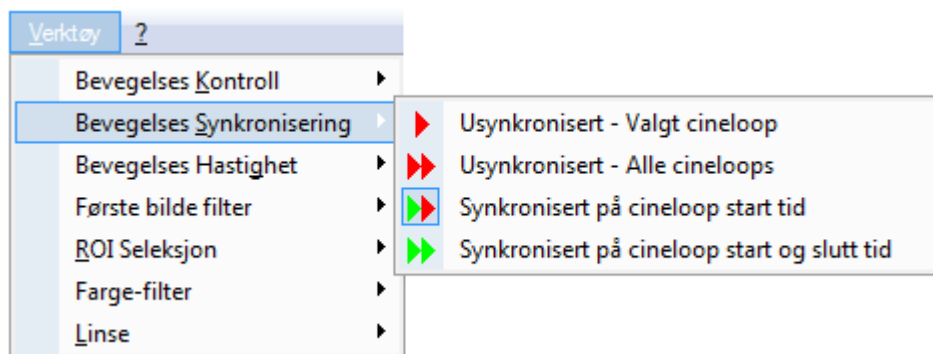

6.3.4 STABLING/AVSTABLING

Stabling betyr at du kan bygge en cineloop med en series av single-frame bilder (for eksempel en series med CT eller MR bilder), eller omvendt så kan du dele opp en cineloop i enkelt-bilder for å analysere cineloopen bilde for bilde. Du kan aksessere stable-menyen ved å klikke på knappen 

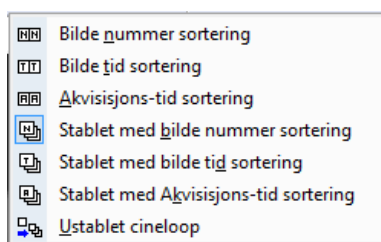

I denne menyen er det mulig å bestemme hva slags type sortering som skal anvendes. Default oppførsel er å vise bildene uavhengig og sortere på *Bilde-nummer*. Vanligvis blir denne sorterings informasjonen generert av avbildnings-apparatet ved lagring og tilkjenner på hvilken sorterings-metode bildene ble samlet inn. Andre mulige, men mindre brukte alternativ, er å sortere på *Bildedannelses-tid* (tidspunktet som bildedannelsen startet på) eller *Akvisisjons-tid* (tidspunktet som innsamlingen av data som er utgangspunkt for bildedannelsen startet på).

For eksempel, det neste skjermbildet viser en MR serie hvor de ulike snittene er vist i et grid. Det er åpenbart viktig at før du gjør noen visnings-operasjoner, så bør du sette det ønskede layout (i det følgende eksemplet er layout gridet på 4x4).

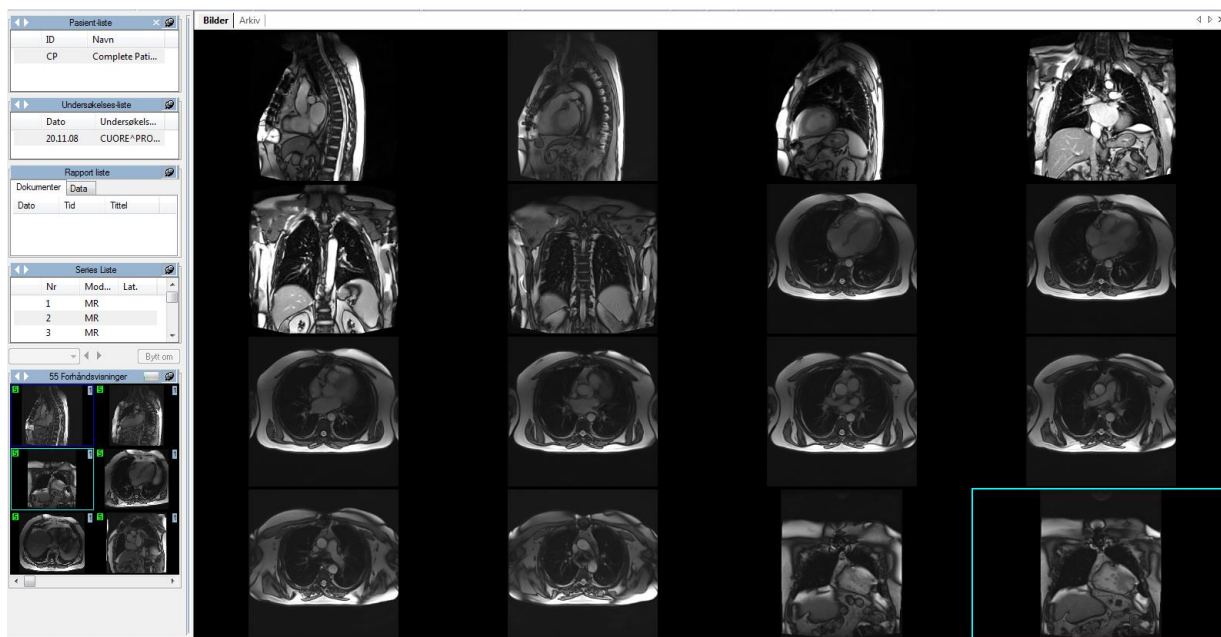

Systemet tillater også en serie med MR eller CT bilder å bli stablet for å bli vist og prosessert som om den var en cineloop. Også i dette tilfellet er det viktig å definere hvordan bildene skal sorteres i cineloopen, vanligvis ved å velge opsjonen *Stablet med bilde nummer sortering*. Når denne opsjonen er blitt valgt, så vil alle operasjoner som refererer til en *series forhåndsvisning* bli stablet til en cineloop.

Motsatt, så kan systemet også tillate at en cineloop blir avstablet til uavhengige frames, vist side ved side. For å aktivere denne opsjonen, velg *Ustablet Cineloop* som stable-modus. Når denne opsjonen er valgt, så vil alle operasjoner som refererer til en cineloop bli avstablet til multiple bilde-visninger.



De fleste av ikonene blir vist basert på det siste valget gjort av brukeren.

6.4. BILDEFILTRERING

Det er to forskjellige filtrerings-opsjoner : et *farge-filter* og et *dynamisk filter*.

6.4.1 FARGE-FILTER

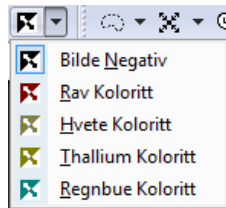

For å addere et farge-filter til bildene klikk på Farge-filter knappen  på verktøy-linja, og fra menyen som kommer opp, kan du velge et av følgende filtre.



For å aksessere denne menyen kan du også klikke på *Verktøy* menyen og så *Farge-filter*.

Dette filtreret vil demonstrere sin effekt på hver type analyse (singel bilde, multi bilde og cineloop). For å fjerne effektene av filteret, bare klikk på Farge-filter knappen .

6.4.2 DYNAMISK FILTER

Et annet sett med tilgjengelige filtre er *Dynamiske Filtre* eller *Bilde Filtre*. Disse filtrene er karakterisert av knappen  eller  eller en knapp med et litt annet utseende på verktøy-linja. Ved å klikke på *Bilde Filtre* knappen åpnes et vindu hvor det er mulig å velge flere typer filtre.

Som du kan se på figuren, ved å velge et filter påvirkes utseendet av den tilhørende knappen.

Denne menyen er også tilgjengelig ved å klikke på *Verktøy* menyen og så fra denne velge *Første/Annet Bilde Filtre*.

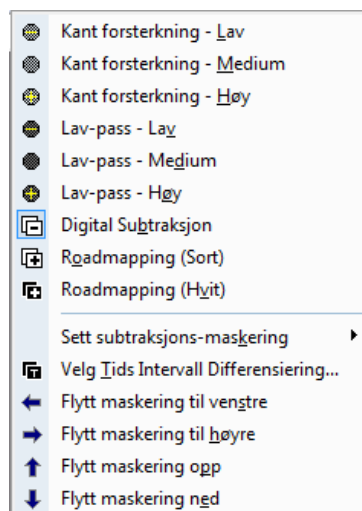

Hvis *Digital Subtraksjon* filter er valgt fra menyen, så vil systemet automatisk bruke de subtraksjonsmaskeringer som er definert i DICOM fila. Hvis ingen maskering er definert, et sett av andre operasjoner er da påkrevd. Du må da sette en subtraksjonsmaske for en enkelt frame med hurtigtast **Ctrl+Shift+M** eller velge en av de andre opsjonene fra *Sett Subtraksjonsmaskering* menyen, som vist her.

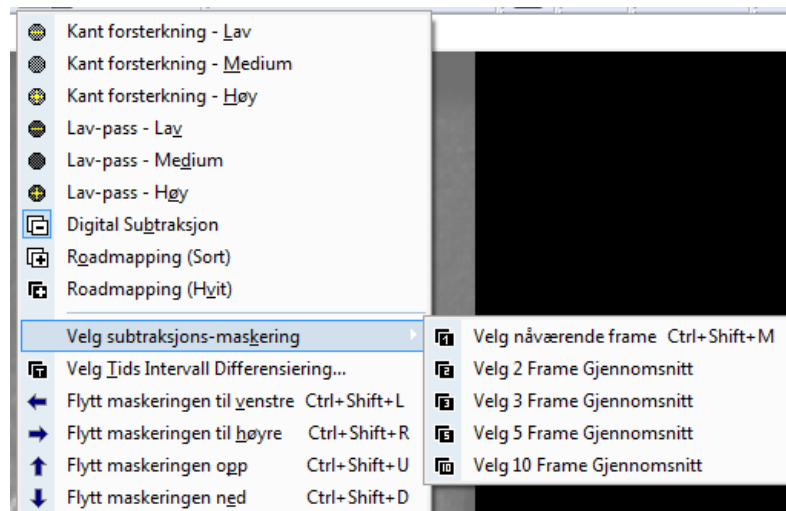

Det er en annen maskeringskontroll for det Digitale Subtraksjonsfilteret. Du kan velge å bruke en dynamisk maskering ved å klikke *Velg Tids Intervall Differensiering...* fra den forrige menyen. Denne operasjonen åpner et vindu hvor du kan bestemme offset til maskeringen i form av frame eller tidsintervall.

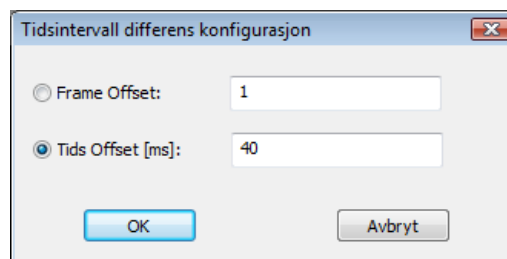

Når dette er satt, så kan du også flytte en maskering langs bildet. Dette er nyttig i tilfeller hvor det er små bevegelser som trenger å bli justert for. Du kan flytte en maskering opp (hurtigtast **Ctrl+Shift+U**), ned (hurtigtast **Ctrl+Shift+D**), venstre (hurtigtast **Ctrl+Shift+L**) og høyre (hurtigtast **Ctrl+Shift+R**). De samme opsjonene kan aksesserer fra *Bilde Filter* menyen.



Det er viktig å understreke at filtreringen impliserer en beregnings-intensiv operasjon som reduserer effektiviteten til avspillingen. På grunn av dette anbefaler vi ikke å bruke det under cineloop avspilling på trege PC konfigurasjoner.

6.5. TRANSFORMERING AV BILDER

6.5.1 SPEILING OG ROTERING

ComPACS Arbeidsstasjon har mulighet for rotering, speiling og zooming på bildene (også på cineloops) slik du måtte ønske. For å gjøre dette, klikk på *Zoom/Transformering* knappen  for å få tilgang til følgende meny.

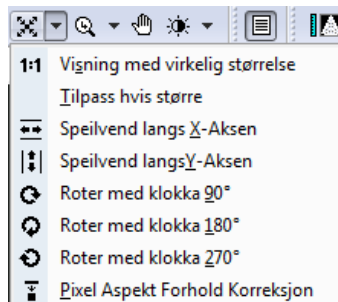

Her har du flere muligheter når det gjelder rotering og speiling. Vennligst merk at det er mulighet for å justere størrelsen på det viste bildet for å tilpasse størrelsen på skjermen, vise det i original størrelse eller korrigere pixel aspekt forholdet (kvadratisk pixel transformering). Den samme menyen er tilgjengelig ved å *høyre-klikke* på fane-vinduet.

6.5.2 INTERPOLERT ZOOM

For å *Zoom*, klikk en gang på  knappen. Musemarkøren vil nå ta samme utseende som selve knappen. I denne situasjonen kan man bruke musehjulet for å zoome inn/ut. For å komme tilbake til utgangspunktet, bare *dobbeltklikk* på visningsvinduet.

Zoom verktøyet er også tilgjengelig ved å høyre-klikke på bildet og så velge *Zoom* verktøyet.



Kvaliteten på visningen og hastigheten på zoomingen kan avhenge av PC hardwaren. Det er viktig å understreke at zooming på noen plattformer er en beregningsmessig krevende operasjon som kan redusere avspillings-effektiviteten.

6.5.3 PANORERING

Når zoom er aktivert og dimensjonen på bildet er større enn skjermen, så kan du bevege skjermen langs bildet ved å velge *Panorerings* knappen  og så holde nede *venstre muse-knapp* mens du beveger musa over visnings-vinduet. Denne funksjonen er tilgjengelig også ved å *høyre-klikke* på bildet og så velge *Panorerings verktøyet*.

6.5.4 FORSTØRRELSESGLASS

En annen måte å zoome bildet på, er ved å bruke Forstørrelsesglasset. Dette verktøyet er identifisert med denne knappen  som gir tilgang til Forstørrelsesglass menyen.

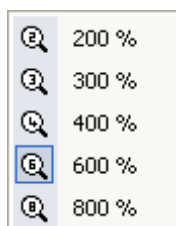

Den samme menyen kan åpnes ved å klikke på Verktøy menyen og så på Forstørrelsesglass.

Utseendet på muse-markøren blir som et forstørrelsesglass, ved å holde nede *venstre muse-knapp* og så bevege musa over bildet vil dette gi effekten av et forstørrelsesglass. Følgende figur er et eksempel på bruk av *Forstørrelsesglass* verktøyet.

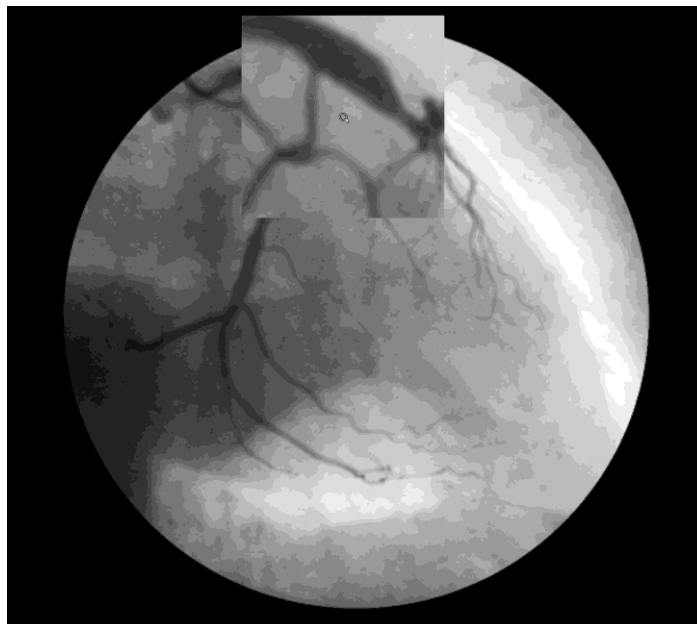

6.5.5 LYSSTYRKE OG KONTRAST

For å endre nivåene på lysstyrke og kontrast, så kan du bruke Lysstyrke knappen  for å åpne et vindu hvor du kan endre verdiene på lysstyrke og kontrast for ett bilde eller for alle bildene.

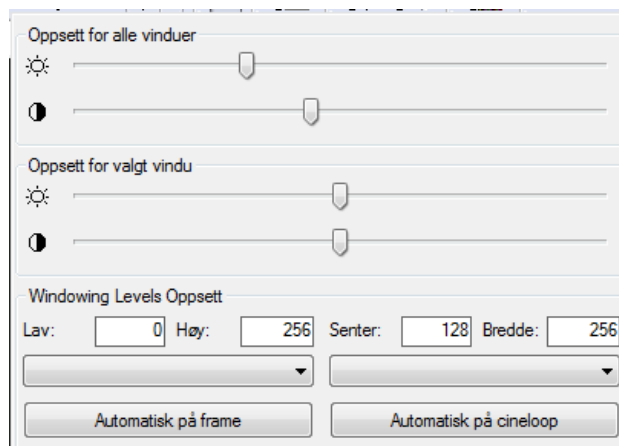

En annen måte er å klikke på knappen  og så holde nede venstre muse-knapp mens musa beveges over bildet; bevege musa opp og ned vil endre kontrast-nivået, bevege musa til venstre og høyre vil endre lysstyrke-nivået. For å komme tilbake til de opprinnelige verdiene, dobbelt-klikk på bildet.

Et annet verktøy som er tilstede på vinduet over, er *windowing* verktøyet. En monitor er ikke istand til å vise mer enn 256 gråtoner, derfor, hvis det valgte bildet har et høyere antall gråtoner, så er det nødvendig å etablere verdiområdet som skal vises og reskalere dette til et 256 verdiområde.

Normalt, hvis bildet krever en windowing operasjon, så er de mulige window(s) lagret sammen med bildet i DICOM fila. Disse automatiske settingene, hvis de er tilstede, er tilgjengelige i kombo-boksen. Ved å velge et element fra rullgardin menyen så vil de relaterte *windowing* nivåene bli tatt i bruk.

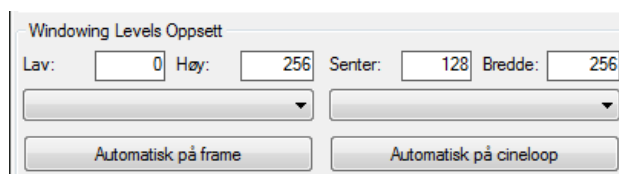

Hvis disse settingene ikke er tilstede, så er det mulig å beregne dem automatisk ved bruk av Auto knappene eller å sette dem manuelt i editerings-boksene på bunnen av kontroll-vinduet. Boksene indikerer *Senter* nivået på window og window *Bredde*.

6.5.6 ROI UTVELGELSE

Det er mulig å velge et ROI (Region of Interest) på visnings-vinduet ved å bruke knappen . En rullgardin meny vil liste opp alle de mulige valgene.

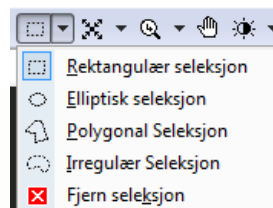

Når denne opsjonen er aktivert, så er det mulig å tegne ROI ved å bruke muse-knappene. Venstre-klikk adderer til et punkt, og høyre-klikk fjerner det. ROIen's geometri vil avhenge av hvilken opsjon som ble valgt.

Disse ROIs kan da bli brukt for alle operasjoner som støttes av dem, for eksempel printing eller eksport til AVI eller til Multi-Media bilde-formater.

6.5.7 MASKERING

Det er mulig å skjule eller erstatte deler av bildet eller cineloopen ved å anvende en maskering som vil bli lagt over bildet. Den opake delen av maskeringen vil erstatte bildets innhold, men de transparente delene vil beholde det underliggende området synlig.

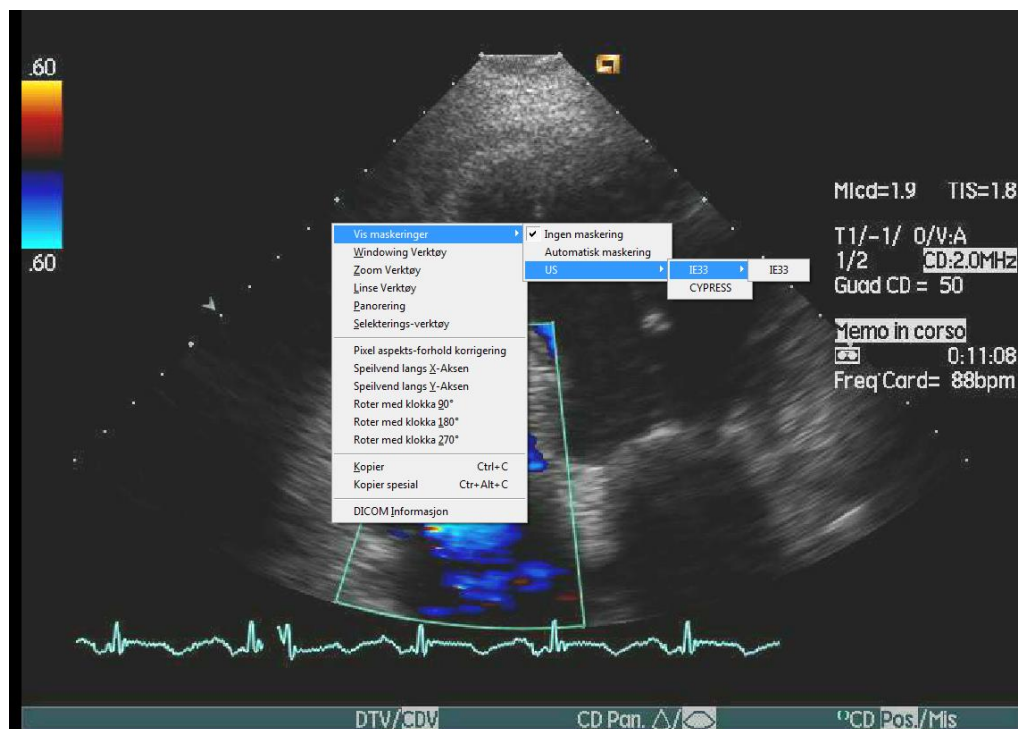

Maskeringene som skal anvendes må først velges i bruker-konfigurasjonen for å være tilgjengelig. Da holder det med å høyre-klikke på bildet og så aksessere Vis Maskeringer menyen for å manuelt velge en maskering eller la systemet automatisk velge det beste alternativet ut fra de tilgjengelige valgene. Disse maskeringene kan så brukes av alle operasjoner som kan støtte dem, for eksempel printing og eksport til AVI eller til Multi-Media formater.



De tilgjengelige maskeringer må være konfigurert i "Program Egenskaper" for hver Bruker Profil før de kan anvendes i applikasjonen.

6.6. STRESS-EKKO

I tilfeller hvor ComPACS Arbeidsstasjon gjenkjenner en Stress-Ekko undersøkelse i Dicom feltene, vil den lage en ny meny i service-vinduet (rett over vinduet med forhåndsvisninger).

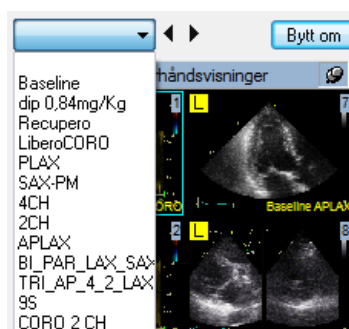

I denne menyen, alle de ulike nivåene og snittene for undersøkelsen er tilgjengelig så det er veldig enkelt å velge et bestemt stress-nivå ved å klikke på *Stress-Ekko* menyen. Du kan også endre nivå eller snitt ved å klikke på de små pilene på høyre side av menyen.

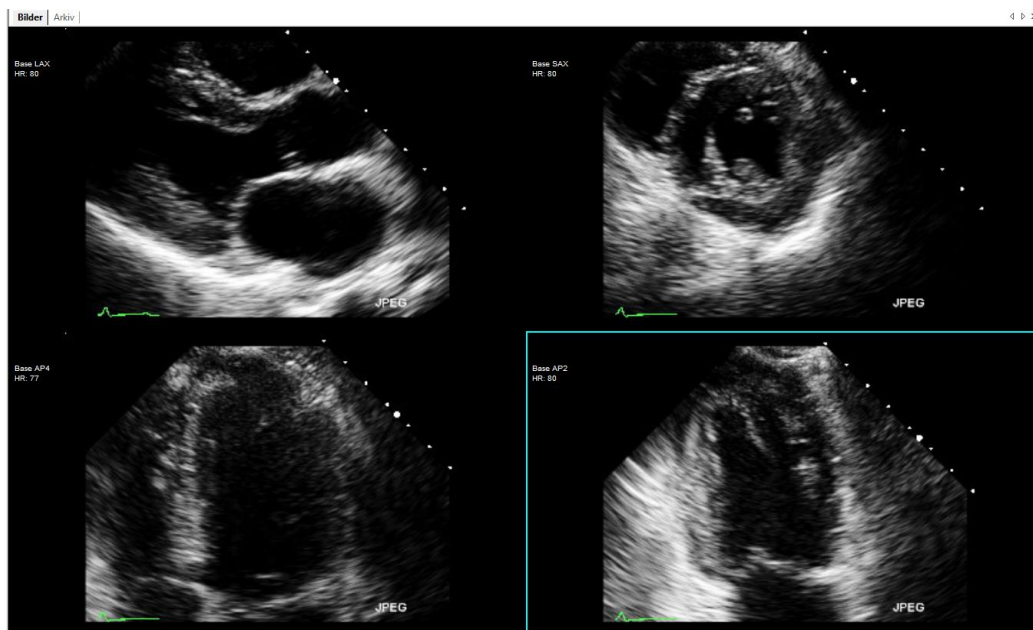

Avhengig av brukerdefinert oppsett, så vil ComPACS automatisk åpne første snitt eller første nivå. I tillegg kan avspillingshastigheten bli satt til 50% og synkronisering satt til Start-Slutt på sekvensene. Informasjonen om snitt, nivå og hjerterefrekvens vil bli vist som bilde overlay.

Når undersøkelsen blir lukket, så vil visnings-preferansene gå tilbake til deres opprinnelige verdi.

Ved å klikke på Fil-menyen, deretter på "Program oppsett" og velge fanen for Stress-Ekko, så kan brukerdefinert oppsett bli vist og modifisert hvis nødvendig.

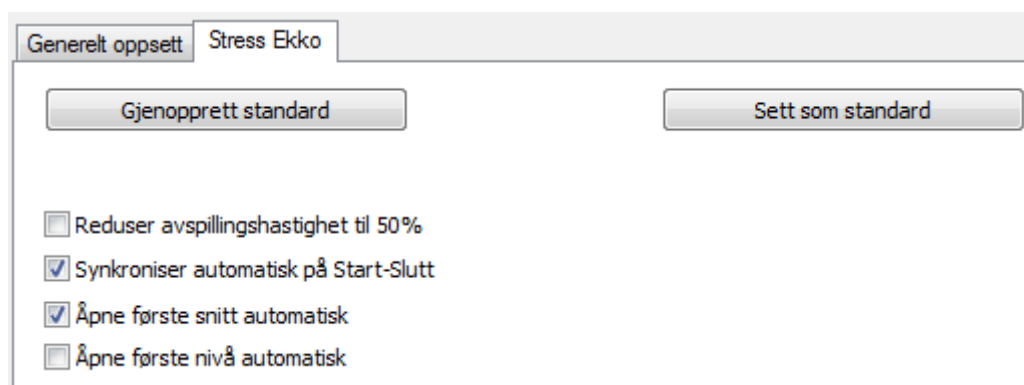

ComPACS Lite Viewer tillater kjapp ombytting mellom et nivå og et snitt ved å klikke på "Bytt om" knappen.



Denne ombyttingen er mulig med alle snitt og nivåer gjenkjent av ComPACS Viewer i DICOM headeren i fila. Hvis slik informasjon ikke er lagret i DICOM-fila, så vil ikke stress-ekko protokollen bli detektert automatisk.

Hvis mer enn en akvisisjon er blitt utført for samme nivå og snitt, et rektangel vil bli vist som et overlay for å informere brukeren. Rektangelet viser antall slike akvisisjoner.

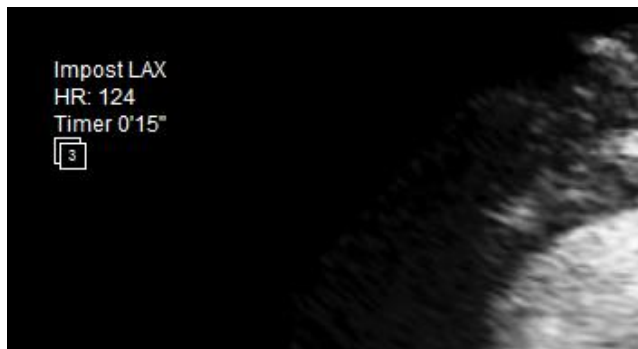

Ved å venstre-klikke på dette rektangelet, vil det bli vist en meny med en liste av de ulike akvisisjoner. Man kan da velge et element fra listen, og visningen vil bli oppdatert tilsvarende. Valget vil vedvare inntil undersøkelsen blir lukket.

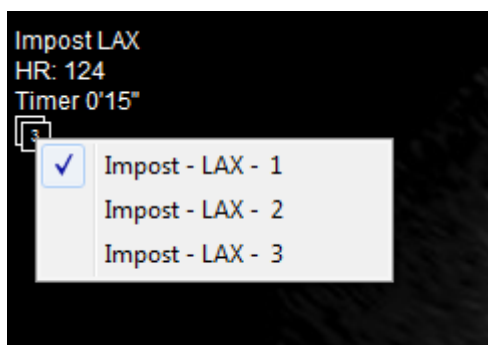

6.7. PRINTING ELLER EKSPORT TIL MULTI-MEDIA FORMATER

6.7.1 AVI EKSPORT

ComPACS Arbeidsstasjon tillater å lagre cineloops på AVI format for å inkludere dem i *Microsoft® PowerPoint* presentasjoner. For å lagre en cineloop på AVI format, klikk på *Fil* menyen og så på *Lagre Loop Som* (hurtigtast **Ctrl+L**)

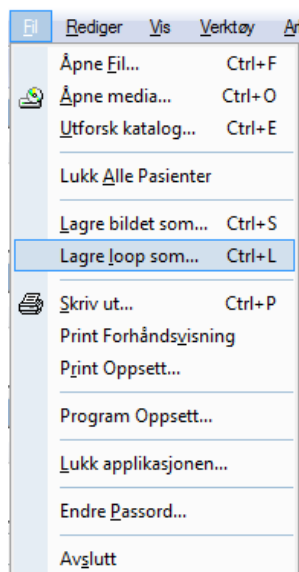

Dette vil åpne et nytt vindu hvor du kan sette noen av egenskapene til AVI fila :

- Avkorting, altså sette start og stopp frames.
- Beskjæring, altså *Hele Visningen*, *Valgt Bilde* eller *Valgt ROI*. Vennligst merk at en ROI først må bli valgt i visnings-vinduet for at opsjonen *Valgt ROI* skal være tilgjengelig.
- Maskering. For at denne opsjonen skal være tilgjengelig er det nødvendig å først velge og aktivere maskeringen i visnings-vinduet. Maskeringen vil forbli gyldig for alle eksport operasjoner.
- Zoom, uttrykt som en prosentdel av opprinnelig visning.
- FPS – Frames per Sekund.
- Kompressor. Denne utnytter listen med AVI KODEKSER som er installert på ditt Windows® OS.



Vennligst forsikre deg om at KODEKSEN brukt til å generere AVI fila også er tilgjengelig på det systemet som skal åpne/viser frem AVI fila.



6.7.2 FRAME EKSPORT

Med denne programvaren er det også mulig å eksportere en single-frame til en multi-media fil. For å gjøre dette, klikk på *Fil* menyen og så på *Lagre Bilde Som* (hurtigtast **Ctrl+S**).

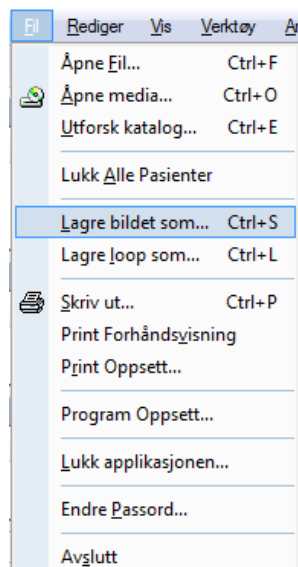

Denne operasjonen åpner et nytt vindu hvor du kan sette noen av egenskapene til den resulterende fila:

- Beskjæring, altså *Hele Visningen*, *Valgt Bilde* eller *Valgt ROI*. Vennligst merk at en ROI først må bli valgt i visnings-vinduet for at opsjonen *Valgt ROI* skal være tilgjengelig.
- Maskering. For at denne opsjonen skal være tilgjengelig er det nødvendig å først velge og aktivere maskeringen i visnings-vinduet. Maskeringen vil forbli gyldig for alle eksport operasjoner.
- Zoom, uttrykt som en prosentdel av opprinnelig visning.
- Eksport format (for eksempel *TIFF*, *JPEG* eller *BMP*).
- Komprimerings Kvalitet, der hvor det er relevant.

6.7.3 PRINTING AV BILDER

En annen måte å eksportere bilder på er ved printing.

ComPACS Arbeidsstasjon tillater printing av bilder ved å klikke på *Print* knappen  eller ved å klikke på *Fil* menyen og så *Skriv ut* (hurtigtast **Ctrl+P**).

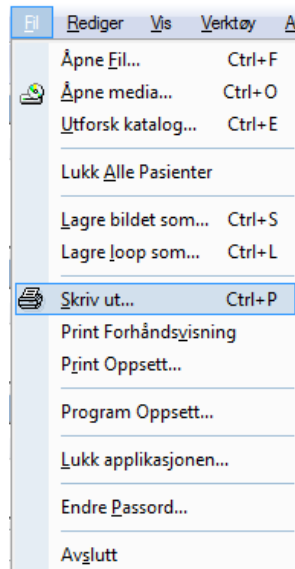

I det vinduet kan du skjule, vise eller editere pasient-detaljene.

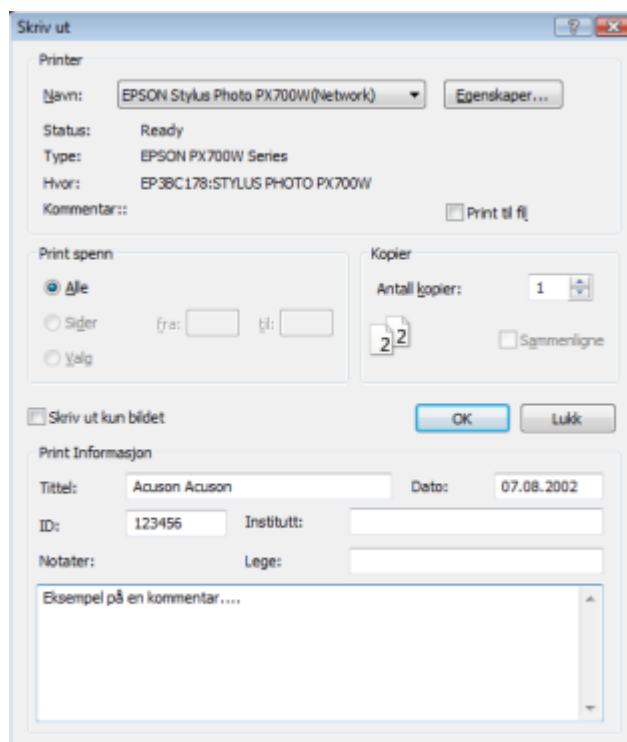

Programvaren gir også mulighet for å sette noen printer-egenskaper slik som side-type og marger ved å klikke på *Fil* menyen og så på *Print Oppsett*.

I tillegg, før du skriver ut kan det være nyttig med en forhåndsvisning. Dette kan gjøres ved å klikke på *Fil* menyen og så velge *Print Forhåndsvisning*.

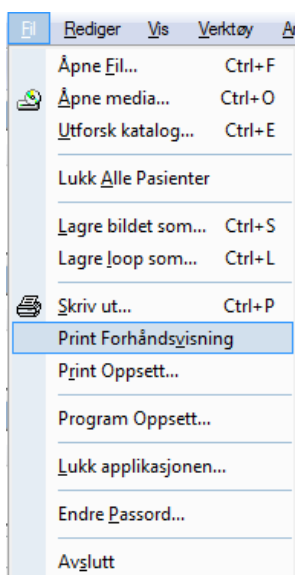

Ved å gjøre dette vil det bli dannet en ny fane hvor den siden som skal skrives ut blir vist.

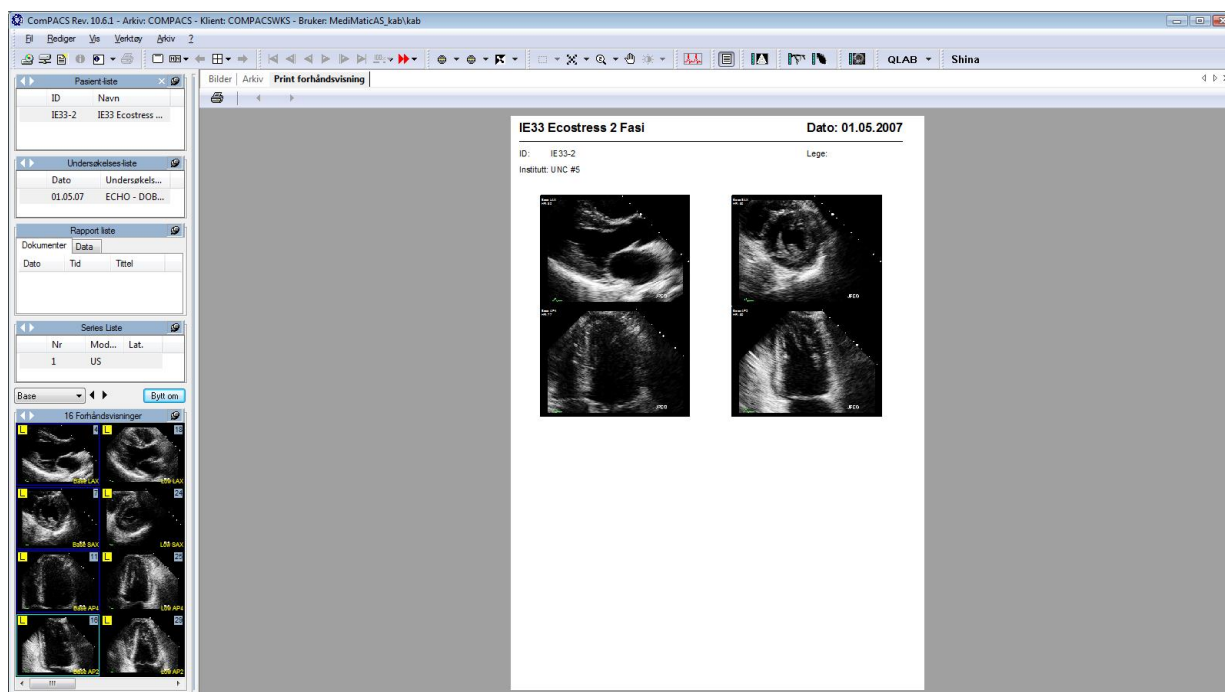

6.8. EKSPORT TIL DICOM KATALOGER ELLER MEDIA

For å eksportere valgte elementer til en katalog eller til flyttbare stasjoner, så kan du ganske enkelt høyreklikke på bilde-forhåndsvisningen, series, undersøkelse eller pasient i service vinduet og velge *Eksport* funksjonen fra rullgardin menyen.

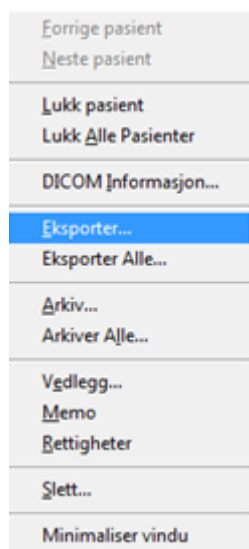

Prosessen er nå i praksis identisk med arkiverings prosessen som er vist i tidligere seksjoner. Her må du velge *Eksport* knappen istedenfor *Arkiver* knappen for å aktivere funksjonen. Imidlertid blir det på dette punktet vist en dialog i tillegg som vist under.

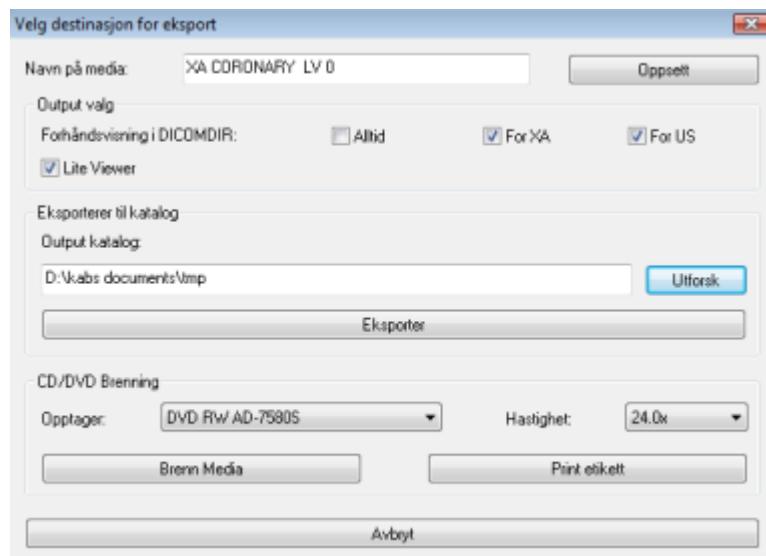

I dette vinduet må du indikere en valgt destinasjon: en katalog eller en flyttbar stasjon, og i tillegg noen indikasjoner på resultat-formatet:

- Om forhåndslegede forhåndsvisninger skal bli inkludert i DICOMDIR (noen DICOM viewere er ikke i stand til å håndtere DICOMDIR filer med slik informasjon).
- Om en “ComPACS lite viewer” skal brennes til CD/DVD sammen med bilde-settet.

Disse settingene kan bli definert, sammen med noe mer informasjon for printing av label ved å klikke på *Oppsett* knappen.

Eksport oppsett

Export Opsjoner

Export: D:\kabs documents\mp Utforsk

Midlertidig katalog: C:\Users\kab\AppData\Local\Temp\ Utforsk

Opptager: DVD R/w AD-7580S Hastighet: <max>

Output valg

Førhåndsvisning i DICOMDIR: Alltid For XA For US

Like Viewer

Etikett opsjoner

Default Printer: EPSON Stylus Photo P<700w(Network) Test

Institutt navn:

Institutt adresse:

CD etikett Offset X [mm]: 0 Offset Y [mm]: 0

CD-Cover topp: Offset X [mm]: 0 Offset Y [mm]: 0

CD-Cover side: Offset X [mm]: 0 Offset Y [mm]: 0

Ok Avbryt

7

7. OPPSETT AV EGENSKAPER

Det er mulig å sette flere generelle egenskaper til programvaren ved å klikke på *Fil* menyen og så på *Program Oppsett*.

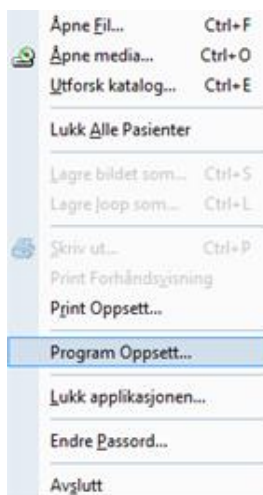

Et nytt dialog-vindu vil da bli vist.

Gjenopprett default Sett som default

Lokaliserings-oppsett

Språk: Norwegian, Bokmål (Norway) [norsk (bokmål)]

Dato Format: År-Dag-Måned Separator: / År Maks: 2050

Tids-format: 24-timers klokke Separator: :

Måle-system: Metrisk

Desimal separator: .

Generell Hardware Aksellerasjon

Deaktiver Direct X Blitting Deaktiver GDI+ Deaktiver MMX

Generelt & Overlay Oppsett

Gjem ikke støttet syntaks i Forhåndsvisninger Auto Windowing ved Åpne

Vis pasient og undersøkelse info i overlay Vis bilde-nr. og frame info i overlayet

Vis pasient røntgen posisjon vinkler i overlayet

Vis protokoll info i overlayet Vis hjerte-rate hendelser i overlayet

Spesial Visning Settinger

Automatisk avkorting av cine-loop hvis R-Bølge informasjon er tilstede Hjerteslag nr.:

Vis Pasient ID, Navn og Undersøkelsesdato i Film Vinduet

Bruk musehjulet for navigering i bilder fra undersøkelse

Her kan du sette alle generelle parametre for å optimalisere ytelsen til ComPACS Arbeidsstasjon og for å tilpasse noen funksjoner. Spesielt vil du merke deg følgende faner :

Generelt Oppsett – I denne fanen kan du velge lokaliserings preferanser (språk, måle-system, desimal separator, dato & tid visning), HW/SW akselerasjonsfunksjoner og bilde overlay settinger.

I denne seksjonen er det også mulig å automatisk avkorte visningen av cineloops til et spesifisert antall hjerteslag, dersom EKG R-Bølge informasjon er tilstede i DICOM filen. Hvis antall hjerteslag ikke er spesifisert, men avkortingsopsjonen er slått på, vil cineloopen bli avkortet til å vise alle fullstendige hjertesykluser.

Det er også mulig å alltid vise pasient- og undersøkelsesinformasjon i filmvinduet og definere type oppførsel når musehjulet er brukt over filmvinduet.

DICOM – I denne fanen kan du velge spesifikke DICOM konvertering/tolknings opsjoner i tillegg til visning hvis noen spesifikke proprietære plugins er installert.

Windowing – I denne fanen kan du velge de pre-definerte windowing nivåer som kan velges senere. For enklere aksess og håndtering, så kan disse nivåene bli organisert i grupper og indikert enten som *senter/bredde* nivåer eller *lav/høy* nivåer avhengig av dine preferanser.

Maskering – I denne fanen kan du velge de pre-definerte maskeringer som skal anvendes automatisk for å anonymisere bilder og cineloops. For enklere aksess og håndtering, så kan disse maskeringene bli organisert i modaliteter og grupper. Ulike DICOM verdier kan bli spesifisert for hver maskering slik at systemet automatisk kan velge den best egnede maskeringen for en spesifikk DICOM fil.

Multi-Monitor – Beskrevet i kapittelet om Multi-Monitor.

Stress-Ekko – I denne fanen er det mulig å sette opp spesifikke settinger for Stress-Ekko modulen. Vennligst referer til Stress-Ekko kapitlet for mer informasjon.



Det å endre disse egenskapene krever god kunnskap og konfidens om ComPACS Arbeidsstasjon og generelt om applikasjonene på din PC.



Flere faner kan være tilstede relatert til valgfrie moduler som måtte være installert.

8

8. ARKIVET

8.1. SØKE & HENTE

8.1.1 NORMALT SØK

For å søke det lokale eller nettverks-arkivet om henting av data, klikk på *Søk Arkiv* knappen  eller velg *Søk Arkiv* fra *Arkiv* menyen.

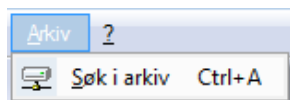

Arkiv grensesnittet blir åpnet i fane-vinduet. I dette grensesnittet, så kan du bestemme søke-oppsjonene.

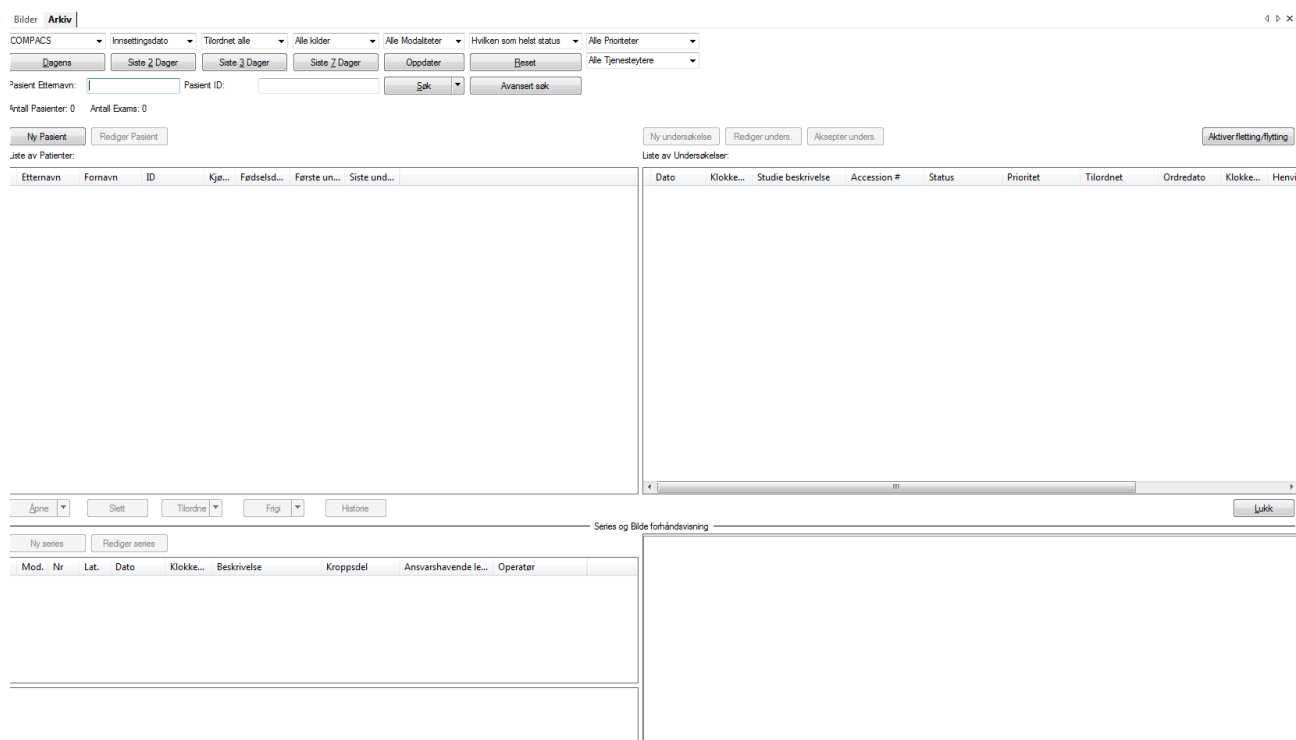

I den øverste delen av vinduet, ved å klikke på rullgardin-menyene, så kan du velge ulike søke-oppsjoner og noen resultat-filter verdier:

- Velge hvilket Arkiv som skal søkes i eller om alle arkiver skal søkes i samtidig.

- Velge dato-søk kriteriene. Dette bestemmer om søk basert på undersøkelsesdato skal tolkes som datoen når undersøkelsen ble utført, datoen når undersøkelsen ble lagret til arkivet eller datoen for siste tilordning av undersøkelsen.
- Filtrering på tilordninger (om en undersøkelse er tilordnet en bruker eller en gruppe).
- Filtrering på opphav (altså den “Application Entity” som lagret objektet slik som definert og gruppert vha. *ComPACS Web Config Tool*).
- Filtrering på tjenesteytere (de enheter som er ansvarlige for å utføre de bestilte undersøkelsene, som definert og gruppert ved bruk av *ComPACS Web Config Tool*).
- Filtrering på modaliteter.
- Filtrering på undersøkelses-status (opprettet, pågår, osv.).
- Filtrering på undersøkelsesprioritet



Noen filtre eller søke-opsjoner kan avhenge av funksjonalitet på Server-siden og kan i noen tilfeller ikke fungere helt korrekt for alle typer arkiver.

De over knappene gir brukeren mulighet til å prosessere spørringen (*Søk*-knappen filtrert på *Pasient Etternavn* eller *Pasient ID*, eller predefinerte spørringer slik som *Dagens*, *Siste 2 dager*, *Siste 3 dager* eller *Siste 7 dager*).

Standard-oppførselen til søkeknappene er å tømme resultat-lista og så utføre søket. Alternativt, ved å klikke på pila på høyre side av *Søk* knappen, er det mulig å søke uten å resette lista. I dette tilfellet vil de nye resultatene bli addert til de som allerede er listet opp.

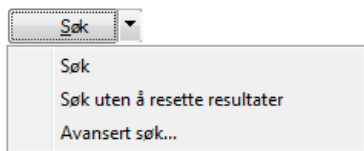

8.1.2 SØKE RESULTATER, FARGER OG INFORMASJONS-IKONER

Resultatene er vist i listene under.

Layouten er som følger:

- Øverst til venstre er listen med pasienter som matcher søket.
- Øverst til høyre er listet opp tilgjengelige undersøkelser for valgt pasient.
- Nederst til venstre er listet opp tilgjengelige series for valgt undersøkelse.
- Nederst til høyre er listet opp de tilgjengelige objektene for valgt series. Disse objektene er organisert i faner i henhold til de ulike typer.

Helt nederst til venstre, hvis tilgjengelig, forhåndsvisning av de identifiserte objektene.

Antall Pasienter: 1 Antall Exams: 1

Ny Pasient Rediger Pasient

Liste av Pasienter:

Etternavn	Fornavn	ID	Kj...	Fødselsd...	Første un...	Siste und...
Doe	John	ANONIMIZ...	A	-	2008/18/10	2008/18/10

Ny undersøkelse Rediger unders Akseptér unders Aktiver fletting/flytting

Liste av Undersøkelser:

Dato	Klokke...	Studie beskrivelse	Accession #	Status	Prioritet	Tilordnet	Ordredato	Klokke...	Henvi
2008/18/10	17:59:30			Undersøkelse...					

Åpne Stelt Tilordne Frigi Historie

Series og Bilde forhåndsvisning Lukk





Ny series Rediger series

Mod.	Nr	Lat.	Dato	Klokke...	Beskrivelse	Kroppsdell	Ansvarshavende le...	Operatør
US	6		2008/18/10	17:59:30				
US	6		2008/13/10	17:59:30				



Bilder

Nr	Dato	Klokke...	Protokoll nivå	Kommentarer
152	2008/03/11	14:49:21		
153	2008/03/11	14:53:42		
154	2008/03/11	14:54:11		
155	2008/03/11	14:54:57		
156	2008/03/11	14:55:48		
157	2008/03/11	14:56:59		
159	2008/03/11	15:00:08		
161	2008/26/11	11:47:24		
162	2008/26/11	11:47:48		
163	2008/26/11	11:48:33		

Til venstre for hvert element (pasient, undersøkelse, series eller objekt) kan flere ulike ikoner være tilstede, som gir ytterligere informasjon om status på det tilhørende elementet:

-  - *Vedlegg*. Dette betyr at elementet har ett eller flere eksterne dokumenter som vedlegg, som for eksempel, Microsoft Word filer, Excel regneark eller PDF filer.
-  - *Notater*. Dette betyr at elementet har et assosiert notat/memo for å gi brukerne viktig informasjon.
-  - *Media*. Dette betyr at det er blitt tatt sikkerhetskopi av elementet til media. Hvis ikonet bare er delvis vist, så betyr det at kun en del av elementet (for eksempel et subsett av bildene i en undersøkelse) er blitt sikkerhetskopiert til media.
-  - *Dypt Arkiv*. Dette betyr at elementet er blitt sikkerhetskopiert til et dypt arkiv. Hvis ikonet bare er delvis vist, så betyr det at kun en del av elementet (for eksempel et subsett av bildene i en undersøkelse) er blitt sikkerhetskopiert til dypt arkiv.
-  - *Near Line Data*. Dette betyr at elementet ikke er helt tilstede i on-line arkivet og trenger å bli hentet fra et dypt arkiv før det kan vises. Tiden for henting og visning vil dermed være lengre.

På pasientnivå, så vil andre typer ikoner også gi informasjon om:

- prioritetsstatus for pasientundersøkelsene som ikonene refererer til. Disse ikonene , er forklart mer i detalj i seksjonen PASIENT OG UNDERSØKELSE PRIORITETSSTATUS.
- rapportstatus for pasientundersøkelsene som ikonene refererer til. Disse ikonene , er forklart mer i detalj i seksjonen PASIENT, UNDERSØKELSE OG RAPPORT STATUS.

I tillegg så kan fargen på teksten til søke-resultatene endre seg for å understreke statusen til det relaterte elementet i arkivet som følger:

- **ONLINE.** Dette betyr at elementet er on-line. Fargen på teksten er standard sort.
- **NEARLINE.** Dette betyr at elementet kun er tilgjengelig i et dypt arkiv og at det må hentes opp derfra før det kan vises, og visningstiden blir derfor lengre. Fargen på teksten er grønn.
- **OFFLINE.** Dette betyr at elementet kun er tilstede på sikkerhetskopi media og kan kun hentes opp ved å fysisk finne frem mediet og sette det inn i relevant disk stasjon. Fargen på teksten er brun.
- **UTILGJENGELIG.** Dette betyr at filene enten er korrupte eller er blitt fjernet fra systemet før det ble tatt sikkerhetskopi. Disse elementene kan ikke lenger hentes frem. Fargen på teksten er rød.

8.1.3 AVANSERT SØK

Denne modulen tilbyr komplekse søk ved å sette opp filtre med hensyn på pasient, undersøkelse og series data.

I *Arkiv* skjermen, ved å klikke på *Avansert Søk* knappen, så kan du spesifisere flere søke-parametre.

Som du kan se i følgende figur, så er det mange parametre som tillater deg å utføre et mer organisert og optimalisert søk.

The screenshot shows the 'Avansert søke dialog' window with the following sections and fields:

- Generelt:**
 - Ikke reset pasient-listen
 - Søke-valg på pasient nivå:
 - Navn [Etter- For- Mellom-]:
 - Kjønn:
 - SSN:
 - Fødselsdato: Fra: Til:
 - Pasient ID:
 - Forskrings ID:
 - Alternativ ID:
- Undersøkelse Søkealternativer:**
 - Undersøkelse Accession Nr.:
 - Undersøkelse beskrivelse:
 - Dato: Fra: Til:
 - Undersøkelse:
 - Henvissende lege:
- Key Image Notes søkemuligheter:**
 - Tittel:
 - Type:
 - Operator:
 - Relevant Dato: Fra: Til:
- Kontakt og Ordre Søkealternativer:**
 - Omsorgsepisode ID:
 - Placer Order #:
 - Codice di Confidenzialità FSE:
- Serie Søkealternativer:**
 - Modalitet:
 - Ansvarlig lege:
 - Operatør:



Vennligst merk at informasjonen som blir skrevet inn i feltene godt kan være ufullstendig; det er nok å kun skrive inn de første bokstavene. Jokertegn (* ?) er tillatt.



Tilgjengeligheten av enkelt eller avansert søk er avhengig av funksjonaliteten på serveren. Det vil alltid være fullt funksjonelt med ComPACS Server, men du kan oppleve noen begrensninger med 3dje-parts DICOM servere.

8.1.4 HENTING OG VISNING

For å hente opp et valgt element fra arkivet, klikk på *Åpne* knappen. Bildene vil automatisk bli vist når de hentes opp. Programvaren vil automatisk detektere om informasjonen allerede er tilstede i lokal-arkivet eller om det er nødvendig å åpne en kommunikasjons-kanal med en nettverksserver for å hente opp nødvendig informasjon.



Systemets oppførsel når man åpner en pasient har endret seg. I stedet for å åpne alle undersøkelser som hører til pasienten, så er det den nyeste undersøkelsen som blir åpnet. Hvis du ønsker å åpne en eller flere undersøkelser, vennligst først velg pasienten, velg så de undersøkelsene som skal bli åpnet, og til slutt klikk på *Åpne* knappen.

Hvis du vil sammenligne forskjellige undersøkelser eller pasienter, så kan du klikke på den lille pila rett ved siden av *Åpne* knappen og så velge den relaterte funksjonen.

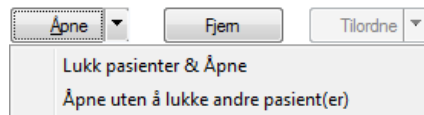

8.1.5 WEB KOMPRIMERING

Når man henter opp bilder fra en ComPACS Web Server, så er det mulig å justere komprimeringen for å optimalisere nedlastningstiden i forhold til den tilgjengelige båndbredden og forespurt bilde-kvalitet. Fra en rullgardin meny kan man velge komprimeringen som blir anvendt.

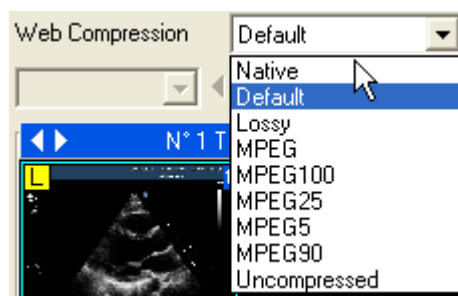

De elementene som er listet opp tilsvarer de som er pre-konfigurert av system-administratoren. Vennligst referer til de relaterte manualer for mer informasjon. Verdien *Native* tilsvarer filene slik de i utgangspunktet ble lagret til serveren, mens *Default* tilsvarer default komprimering, som også er pre-konfigurert av system-administratoren.



Det valgte komprimeringsnivået i rullgardin menyen må være blitt valgt før bildene blir hentet opp fra arkiv vinduet. For å endre komprimeringsnivået på en undersøkelse som allerede er blitt åpnet, er det nødvendig å først lukke undersøkelsen, endre komprimeringsnivået og så åpne den på nytt.

8.2. TILORDNE UNDERSØKELSER

Det er mulig å tilordne eller frigjøre en undersøkelse ved å bruke de respektive knappene etter å ha valgt en spesifikk undersøkelse.

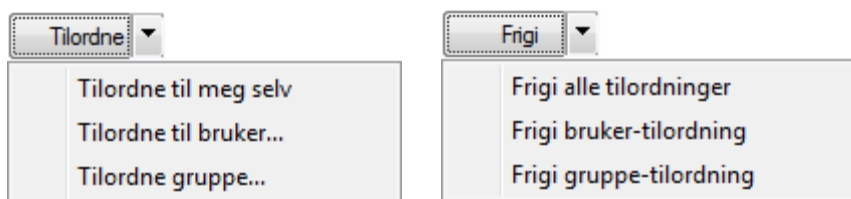

Hvis du tilordner til en annen bruker eller gruppe, vil det dukke opp et dialog-vindu som du må velge fra. Informasjonen om tilordning vil umiddelbart bli oppdatert i undersøkelses-panelet.



Når en undersøkelse blir tilordnet en bruker identifisert til å høre til en *Tekniker* eller *Lege* kategori, så vil rapport status fremdriften gå automatisk i løpet av de ulike fasene av rapporteringen.



Bruker og gruppe tilordninger er uavhengige. En undersøkelse kan bli tilordnet både til en gruppe og til en bruker som tilhører en annen gruppe.

Historie

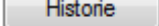
Ved å klikke på  knappen vil det bli vist et vindu med de historiske endringene vedrørende undersøkelses-tilordning og status. Vinduet viser også dato/klokkeslett for når endringen skjedde og hvilken bruker som utførte endringen.

Undersøkelse arbeidsflyt historie

Dato	Utfører innlogging	Utførende bruker	Aksjon	Status	Haster	Tilordning
01/19/2015 8:46:31 AM	W7-PANDORA\	Administrator, User	Lagt til	Undersøkelse o...		
02/22/2015 9:31:22 AM	W7-PANDORA\	Administrator, User	Oppdatert	Undersøkelse o...		
02/22/2015 9:36:00 AM	W7-PANDORA\	Administrator, User		Undersøkelse o...	Ingen hast	
02/22/2015 9:36:46 AM	W7-PANDORA\	Administrator, User		Undersøkelse o...	Haster mindre	
02/22/2015 9:37:39 AM	W7-PANDORA\	Administrator, User		Undersøkelse o...	Haster	
02/22/2015 9:38:56 AM	W7-PANDORA\	Administrator, User		Undersøkelse o...	Akutt	
02/23/2015 6:39:03 PM	W7-PANDORA\	Administrator, User		Undersøkelse o...		

Lukk

8.3. PASIENT, UNDERSØKELSE OG RAPPORT STATUS

Du kan modifisere statusen til en undersøkelse ved å klikke på status feltet i listen. Et dialog-vindu vil dukke opp hvor man kan velge ny status.

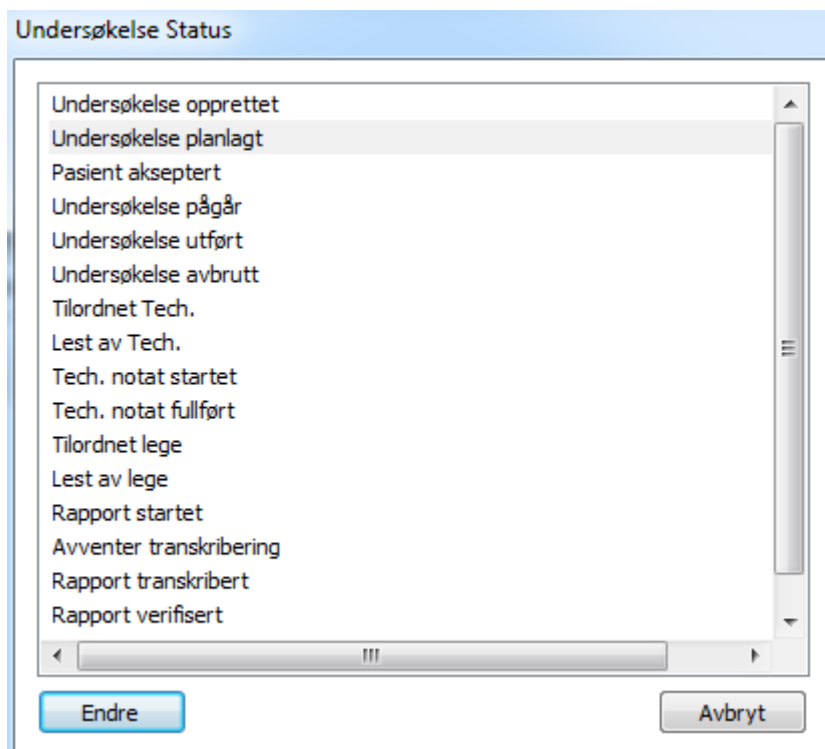



Med mindre din brukerkonto hører til en profil med “Administrator” rettigheter, så kan du bli underlagt visse restriksjoner basert på systemkonfigurasjonen. Det er mulig at noen tilstander kun kan bli satt automatisk av systemet (for eksempel ved bruk av DICOM MPPS) og ikke manuelt av brukeren. Det er også mulig at noen tilstander, når en viss tilstand er nådd, ikke kan bli manuelt redigert. ”Endre” knappen vil bli grået ut i slike tilfeller for å forhindre endring.







Status endringen som vist over blir også utført automatisk av ComPACS Worklist og/eller HL7 Server når disse komponentene er installert og i bruk.



I tillegg, når en undersøkelse blir tilordnet en bruker som tilhører kategoriene *Tekniker* eller *Lege*, så vil fremdriften på rapport status gå automatisk gjennom de ulike fasene av rapporteringen.

Status informasjonen vil bli vist i panelet med undersøkelses-listen. I tillegg, på pasient nivå, vil det være et sett av symboler rett til venstre for pasientnavnet som gir brukeren informasjon hvis noen rapporter ennå ikke er ferdigstilt for den aktuelle pasienten.

De mulige ikonene med avtagende prioritet er følgende :

- *Ikke noe ikon*. Dette betyr at minst en undersøkelse for denne pasienten fortsatt har status *Ikke Lest*.
-  - *Tekniker Ark Påbegynt*. Dette betyr at minst en undersøkelse for pasienten er i fasen for preliminær tekniker rapport.
-  - *Tekniker Ark Ferdigstilt*. Dette betyr at minst en undersøkelse for denne pasienten har et ferdigstilt tekniker ark som venter på rapportering eller rapport verifisering.
-  - *Rapport Verifisert*. Dette betyr at minst en undersøkelse for denne pasienten har en verifisert rapport som venter på å bli ferdigstilt.
-  - *Rapport Ferdigstilt*. Dette betyr at alle rapporter for undersøkelsen har blitt rapportert og er ferdigstilt.

8.4. UNDERSØKELSESSTATUS OG AKSEPT

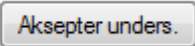
Du kan akseptere undersøkelsen for den valgte pasienten eller modifisere statusen ved å klikke på  knappen eller ved å klikke på status feltet i listen. Et dialog vindu vil tilby disse handlingene.

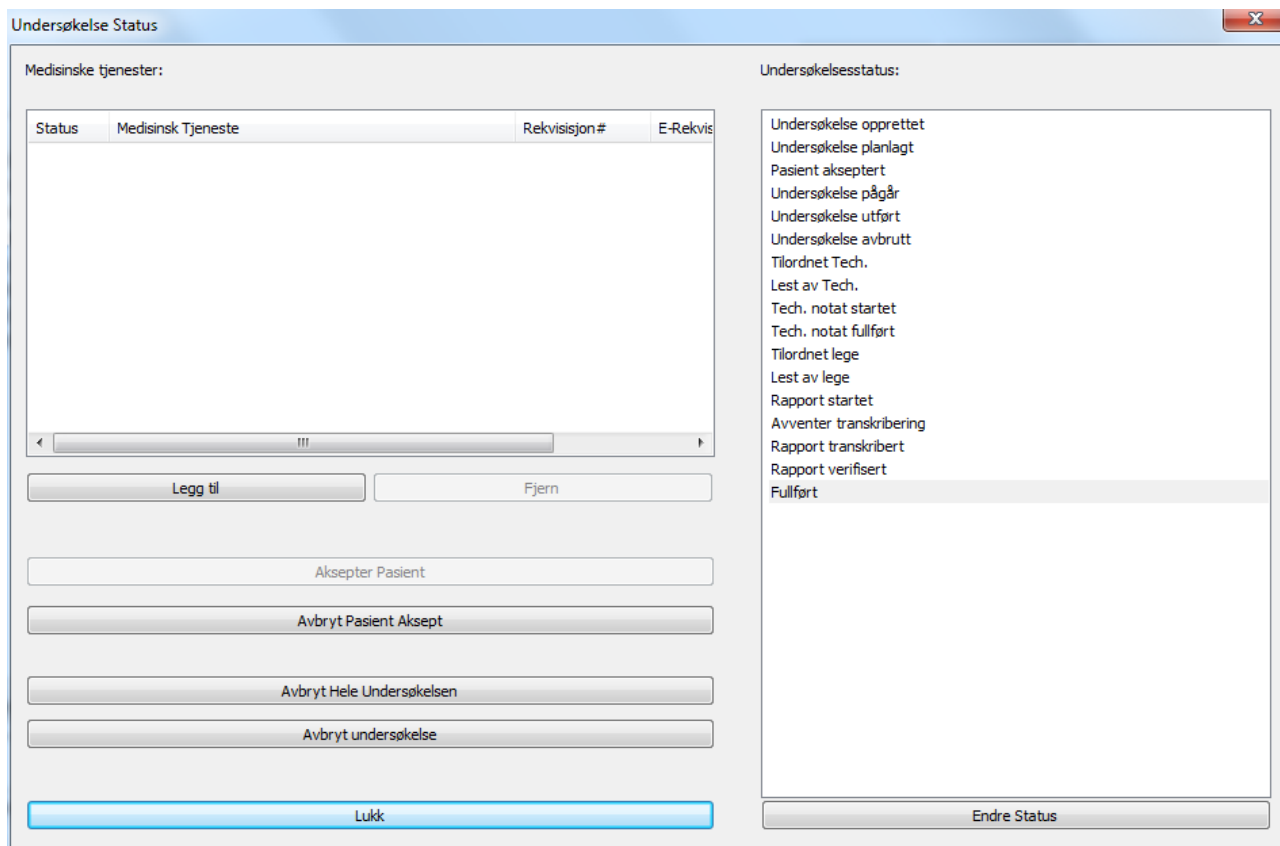

I dette vinduet er det mulig å akseptere pasienten for den valgte undersøkelsen ved å klikke på “**Akseptér Pasient**” knappen, eller, hvis undersøkelsen allerede er blitt ukorrekt akseptert, så er det mulig å reversere en slik handling ved å klikke på “**Avbryt Pasient Aksept**” knappen.

Hvis undersøkelsen feilaktig er satt til startet, men det viser seg så at den ikke blir utført likevel, så er det mulig å avbryte utførelsen ved å klikke på knappen “**Avbryt Hele Undersøkelsen**”. Alle nye medisinske tjenester som ble lagt til blir kansellert og så fjernet.

Hvis undersøkelsen er blitt utført, men den kan ikke bli fullført, så kan den avbrytes ved å klikke på knappen “**Avbryt undersøkelse**”.

I dette vinduet er det også mulig å legge til eller fjerne "Medisinske Tjenester" assosiert med undersøkelsen. Ved å legge til en eller flere tjenester, vil et nytt dialog vindu bli vist, med mulighet for å indikere et reseptnummer til å bli assosiert med den nye tjenesten lagt til eller generering av en elektronisk resept.

Hvis undersøkelsen blir akseptert, så er det også mulig på høyre side å manuelt endre undersøkelsesstatus.



Hvis ikke din brukerkonto hører til profilen "Administrator", så kan du oppleve visse restriksjoner avhengig av systemkonfigurasjonen. Det er mulig at noen tilstander kun kan settes automatisk av systemet (for eksempel bruk av HL7), og ikke manuelt av brukeren. Det er også mulig at noen tilstander, når de er oppnådd, ikke kan bli endret manuelt. "Endre"-knappen vil være deaktivert i slike tilfeller for å forhindre endringen.



Statusendringen over kan bli satt automatisk av HL7 Serveren når slike komponenter er installert.



Genereringen av en elektronisk resept er avhengig av integrasjon mot en dertil egnet resept-modul.

Statusinformasjonen vil bli vist i undersøkelseslisten. I tillegg, på pasientnivå, vil et sett av symboler like til venstre for pasientnavnet gi informasjon til brukeren om prioriteten på de tilhørende undersøkelser.

De forskjellige mulige ikoner, med avtagende prioritet, er følgende :

- - *Akutt*. Dette betyr at minst en undersøkelse for denne pasienten har status "akutt".
- - *Haster*. Dette betyr at minst en undersøkelse for denne pasienten har status "haster".
- - *Haster mindre*. Dette betyr at minst en undersøkelse for denne pasienten har status "haster mindre".
- - *Ingen Hast*. Dette betyr at minst en undersøkelse for denne pasienten har status "ingen hast".
- *Intet ikon*. Dette betyr at ingen av undersøkelsene har fått definert noe prioritet.

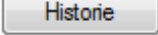
Å klikke på  knappen, vil vise et vindu med historien til endringene på prioritetsstatus til undersøkelsen. Vinduet viser også dato/klokkeslett for når endringen ble gjort og hvilken bruker som utførte handlingen.

Dato	Utfører innlogging	Utførende bruker	Aksjon	Status	Haster	Tilordning
01/19/2015 8:46:31 AM	W7-PANDORA\ja	Administrator, User	Lagt til	Undersøkelse o...		
02/22/2015 9:31:22 AM	W7-PANDORA\ja	Administrator, User	Oppdatert	Undersøkelse o...		
02/22/2015 9:36:00 AM	W7-PANDORA\ja	Administrator, User		Undersøkelse o...	Ingen hast	
02/22/2015 9:36:46 AM	W7-PANDORA\ja	Administrator, User		Undersøkelse o...	Haster mindre	
02/22/2015 9:37:39 AM	W7-PANDORA\ja	Administrator, User		Undersøkelse o...	Haster	
02/22/2015 9:38:56 AM	W7-PANDORA\ja	Administrator, User		Undersøkelse o...	Akutt	
02/23/2015 6:39:03 PM	W7-PANDORA\ja	Administrator, User		Undersøkelse o...		

Lukk

8.5. ADDERE ELLER REDIGERE NYE ELEMENTER

For å addere til et nytt element, så kan man klikke på *Ny Pasient*, *Ny Undersøkelse* eller *Ny Series* knappene og legge inn innholdet i de dialog-vinuenne som blir vist.

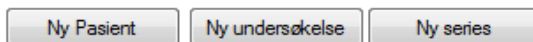

Alternativt, så kan et valgt element bli redigert ved å klikke på de korresponderende knappene:

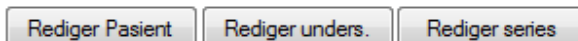

8.5.1 ADDERE ELLER REDIGERE PASIENTER

Informasjonen om pasienten som skal adderes til blir vist i følgende vindu:

Ny pasient informasjon

Søk pasient

Informasjonskilde: HL73 - HL7 Source Ettemavn: Fomavn:

ID: Fødselsdato: 2017/19/04 Kjønn: Søk pasienter

Undersøelsesdato: 2017/19/04 Til: 2017/19/04 Accession #: Tjenesteyter: Alle Tjenesteytere

Dagens Siste 2 Dager Siste uke Opprinnelse: Alle kilder Status: Hvilken som helst st Søk undersøkelser

Kilde	ID	Ettemavn	Fomavn	Kjønn	Fødselsdato	Undersøks...	Accession Nummer	Studie beskrivelse

Generell informasjon Tilleggs-informasjon

Hovedinformasjon

ID: SSN: Forskrings ID: Alternativ ID:

Ettemavn: Fomavn: Mellomnavn: Prefix: Suffix: Kjønn:

Fødselsinformasjon

Dato: 2017/19/04 Tid: 15:32:14 By: Fylke: Land:

Konfidensialitet informasjon

Forespør Konfidensialitet Notater:

Adresse

Gate: Bolignummer: By: Postnummer: Fylke: Land: Tlf. 1: Tlf. 2:

Velg & Oppdater Ny Lukk

Øverst i dialog-vinduet er det mulig å importere pasienten fra tilgjengelige databaser. Som standard vil systemet søke alle tilgjengelige informasjons-kilder, men en spesifikk kilde kan også bli valgt ved å bruke rullgardin-menyen. "Standard Demografi Tilbyder" er alltid tilgjengelig og den vil søke i ComPACS pasient databasen. Andre eksterne kilder kan også være tilgjengelige.

Søk Pasienter knappen søker i pasient demografi databasen, og *Søk Undersøkelse* knappen søker i undersøkelse arbeidsliste.

Den nederste delen av dialog-vinduet viser informasjon for den valgte pasienten. Denne informasjonen kan også skrives inn manuelt hvis pasienten ikke kan bli funnet fra informasjons-kilden(e).

Velg & Oppdater knappen bekrefter valget av den identifiserte pasienten og oppdaterer ComPACS database-informasjonen i tilfelle den er forskjellig fra den valgte informasjons-kilden. *Ny* knappen vil isteden addere til en ny pasient i ComPACS databasen. Begge knappene vil fullføre operasjonene og dialog-vinduet vil bli lukket.

Hvis et søk etter en undersøkelse er blitt utført, så vil et nytt dialog-vindu for å addere til en undersøkelse til pasienten bli åpnet. Denne dialogen vil bli utfylt av data importert fra informasjons-kilden.

Vinduet som blir vist for å redigere er veldig likt. I stedet for *Velg & Oppdater* og *Ny* knappene, kan man finne knappene *Reset*, *Oppdater* og *Slå sammen* (Fletting).



Disse knappene vil henholdsvis resette pasient-informasjonen til de originale verdiene, oppdatere databasen med den nye informasjonen som blir gitt, eller flette pasient-informasjonen med pasienten valgt fra lista.

8.5.2 ADDERE ELLER REDIGERE UNDERSØKELSER

Informasjonen om undersøkelsen som skal legges til eller bli redigert er vist i følgende vindu:

I den øverste seksjonen av dialogvinduet er det mulig å importere undersøkelsen fra de tilgjengelige databasene. Som standard så vil systemet søke fra alle tilgjengelige informasjonskilder, men en spesifikk kilde kan også bli valgt ved å velge fra rullgardinmenyen. “Standard Demografi Tilbyder” valget er alltid tilgjengelig og denne vil søke etter undersøkelsene i ComPACS databasen for valgt pasient. Andre eksterne kilder kan også være tilgjengelige.

“Søk undersøkelser” knappen søker i database arbeidslisteundersøkelser.

Nederste del av dialogvinduet viser den valgte undersøkelsesinformasjonen. Denne type informasjon kan også bli lagt inn manuelt hvis undersøkelsen ikke kan bli funnet i informasjonskildene.

I venstre del av nederste del av vinduet kan man se på og redigere undersøkelsesinformasjonen og, hvis undersøkelsen er assosiert med en visitt, den relaterte visitt-informasjonen.

I midterste del av vinduet kan man velge diagnostisk tjenesteyter og tilsvarende finner man en predefinert liste med undersøkelsesbeskrivelser for valgt tjenesteyter for hurtig valg. Disse beskrivelsene er del av det globale oppsettet for ditt system og blir konfigurert av din systemadministrator.

Under undersøkelsesbeskrivelsene kan du finne informasjon om prosedyrestegene relatert til valgt undersøkelse. For hvert prosedyresteg er det mulig å definere *Modalitet* og gruppen med AE klienter (*AE Gruppe*) assosiert med prosedyren.

I høyre del av vinduet er det mulig å identifisere de medisinske tjenestene assosiert med valgt undersøkelsesbeskrivelse og, hvis ønskelig, sette relatert informasjon slik som *placer order number*, *placer group number* eller rekvisisjonsnummer. Hvis *common placer order number* eller *placer group number* er definert, så vil en avbildningsforespørsel bli automatisk generert relatert til slike tjenester.

Kontaktinformasjons-fanen inneholder felter for å kunne angi mer detaljert kontaktinformasjon. Fanen for *Medisinske tjenester og Bildetjeneste Forespørsel Informasjon* inneholder felter for å kunne angi mer detaljert informasjon relatert til ordrer og medisinske tjenester.

Velg & Oppdater knappen bekrefter valget av den identifiserte undersøkelsen og oppdaterer ComPACS databaseinformasjonen hvis den skiller seg fra valgt informasjonskilde. Knappen *Ny* tar isteden og legger til en ny undersøkelse i ComPACS databasen. Begge knappene vil fullføre operasjonene og dialogvinduet vil bli lukket.

Vinduet vist for redigering er veldig likt. Istedenfor *Velg & Oppdater* og *Ny* knappene så finner man knappene *Tilbakestill*, *Oppdater* og *Slå sammen*.



Disse knappene vil henholdsvis tilbake stille undersøkelsesinformasjonen til de originale verdier, oppdatere database med den nye informasjonen som er blitt gitt, eller slå sammen undersøkelsen med undersøkelsen valgt fra listen.



Det er kun mulig å gjøre endringer på informasjon om medisinsk tjeneste etter at undersøkelsen er blitt opprettet. Når den er blitt opprettet, så kan medisinske tjenester bli endret på ved å bruke undersøkelse aksept vinduet.

8.5.3 ADDERE ELLER REDIGERE SERIES

Informasjonen om series som skal adderes blir vist i følgende dialog-vindu :

I panelet til høyre kan du finne en pre-konfigurert liste av series beskrivelser for hver modalitet for hurtig valg. Disse beskrivelsene er del av global konfigurasjon som skal konfigureres av din system-administrator.

Klikk på *Ny* knappen for å bekrefte operasjonen. Den nye series vil da bli addert.

Vinduet som blir vist for redigering er veldig likt. I stedet for *Ny* knappen vil det være en *Oppdater* knapp for å bekrefte den nye informasjonen. Den nye informasjonen vil umiddelbart tre i kraft for series'en og alle objekter den inneholder.

8.6. FLETTING OG FLYTTING AV ELEMENTER

Fletting og flytting av Objekter, Series, Undersøkelser eller Pasienter, kan enkelt og intuitivt bli utført ved bruk av musa basert på “drag & drop” aksjoner.

Disse operasjonene utfører kritiske endringer på informasjonen lagret i ComPACS databasen og de er ikke reversible. For å forhindre aktivering av disse operasjonene ved et uhell, så må funksjonaliteten først aktiveres ved å klikke på følgende knapp:

Aktiver fletting/flytting

8.6.1 FLETTING AV ELEMENTER

For å flette pasienter, undersøkelser eller series, så kan du ganske enkelt velge ett eller flere slike elementer I deres relaterte resultat vindu, og så dra dem over til elementet, I det samme vinduet, som de skal flettes

med og så slippe seleksjonen på elementet. En dialog-boks vil advare deg om viktigheten og at operasjonen er ikke-reversibel, som du må bekrefte for å fortsette.



Når de ønskede operasjoner er blitt utført så anbefaler vi brukeren på det sterkeste å deaktivere *Aktiver Fletting/Flytting* knappen for å forhindre flere slike operasjoner.

8.6.2 FLYTTING AV ELEMENTER

For å flytte undersøkelser, series, eller objekter, så kan du ganske enkelt velge ett eller flere slike elementer I deres relaterte resultat vindu, og så dra dem over foreldre-elementet som de skal flyttes til og så droppe seleksjonen på dette elementet. En dialog-boks advare deg om viktigheten og at operasjonen ikke er reversibel som du må akseptere for å kunne fortsette.

For foreldre-elementer, er det kun det direkte foreldre-elementet som kan brukes. Et objekt har en series som sin forelder, en series har en undersøkelse, og en undersøkelse har en pasient.



Når de ønskede operasjoner er blitt utført så anbefaler vi brukeren på det sterkeste å deaktivere *Aktiver Fletting/Flytting* knappen for å forhindre flere slike operasjoner.

8.6.3 SPLITTING AV ELEMENTER

Splitting av innholdet av et element kan bli utført ved hjelp av ny og flytt operasjoner. For eksempel, for å splitte innholdet av en undersøkelse så gjør du følgende:

- Opprett en ny undersøkelse.
- Opprett en ny series av samme type som de som allerede finnes i undersøkelsen som skal splittes. For eksempel, hvis en undersøkelse inneholder en US series, opprett en ny US series i tillegg.
- Velg de objektene som trenger å bli separert til en annen undersøkelse og flytt dem først til den ny-opprettede series i samme undersøkelse.
- Så kan du fullføre operasjonen ved å flytte den nye series til den nye undersøkelsen.

8.7. ARKIVERING AV PASIENT BILDER OG CINELOOPS

For å arkivere bildene som er vist eller åpnet for visning, så kan du ganske enkelt høyre-klikke på forhåndsvisningen, series, undersøkelse eller pasient i *service vinduet* og så velge arkiv funksjonen fra rullgardin menyen.

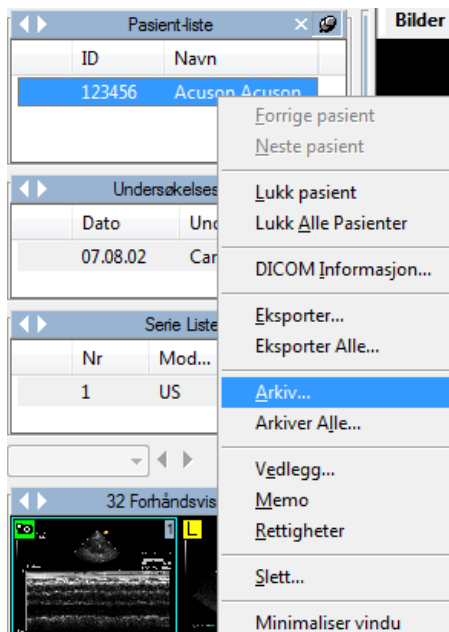

Et dialog-vindu med listen av de valgte bilde objektene vil da bli vist. Øverst i vinduet kan du velge destinasjons-arkivet og få en kjapp oversikt over de valgte elementene.

Det er her mulig å justere seleksjonen ved å klikke på hver sjekk-boks for å selekttere/deselekttere bildet eller cinelopen. Du kan også selekttere/deselekttere en pasient, en undersøkelse, en series eller et bilde.

Hvis pasienten har en assosiert Key Image Notes, så er det også mulig å begrense de eksporterte elementene til kun de som er referert i Key Image Note. “Key Image Notes:” rullgardinmeny vil vise de tilgjengelige Key Image Notes.

Mens du navigerer rundt i objekt hierarkiet, så er det mulig å undersøke den relaterte DICOM informasjonen i panelene på høyre side av vinduet.

Destinasjon: COMPACS

Antall pasienter: 1 Antall exams: 1 Antall serier: 3 Antall bilder: 9

Rediger Anonymiser Bokstav Sett: <sop instance default>

Maskering Ingen maskering Komprimering: <ingen ending>

Key Image Notes:

Fjern private tags Konverter proprietært til DICOM

Informasjon

Pasient ID: TESTMULTI

Pasient-navn [Etter - For - Mellom - Prefix - Suffix]:

Sample KeyImageNote

Fødselsdato: 04/04/44 Tidspunkt: 12:00: 0 AM

Kjønn: Kvinne

Antall valgt: 9 Antall: 0 Nåværende Ledig

Progresjon på Arkiver Avbryt

Hvis du klikker på *Arkiver* knappen så vil de valgte bildene bli overført til arkivet. Hvis et nettverksarkiv er blitt valgt, så vil overføringen ta lengre tid. Progresjonsindikatorerne vil vise fremdriften av overføringen til arkivet.

Når overføringen er blitt vellykket fullført, vil det bli vist et grønt ikon. Et gult ikon indikerer en advarsel, mens et rødt ikon indikerer en feil. Vennligst se på resultat-seksjonen på alle nivåer for mer detaljert informasjon. I eksemplet under til venstre så var arkiveringen vellykket, mens den til høyre får returnert en advarsel fordi pasienten allerede fantes i arkivet.

Informasjon om enheter	Resultat
1 - US	
2	Suksess.
3	Suksess.
4	Suksess.
5	Suksess.
6	Suksess.
7	Suksess.
8	Suksess.
9	Suksess.
10	Suksess.
11	Suksess.
12	Suksess.
13	Suksess.
14	Suksess.
15	Suksess.
16	Suksess.
17	Suksess.
18	Suksess.
19	Suksess.
20	Suksess.

Informasjon om enheter	Resultat
Johnson Robert	
18.05.06 Vascular Study	
1 - US	
2	Eksisterer fra før.
3	Eksisterer fra før.
4	Eksisterer fra før.
5	Eksisterer fra før.
6	Eksisterer fra før.
7	Eksisterer fra før.
8	Eksisterer fra før.
9	Eksisterer fra før.
10	Eksisterer fra før.
11	Eksisterer fra før.
12	Eksisterer fra før.
13	Eksisterer fra før.
14	Eksisterer fra før.
15	Eksisterer fra før.
16	Eksisterer fra før.
17	Eksisterer fra før.
18	Eksisterer fra før.
19	Eksisterer fra før.

Du kan også arkivere alle dataene som er tilstede i kontroll vinduet. For å gjøre dette, høyre-klikk på *Pasient Listen* i kontroll vinduet og velg så *Arkiver Alle*.



På objektnivå så vil ikke "eksisterer allerede" advarselen forhindre at lagringsoperasjonen finner sted. I dette scenariet vil den allerede eksisterende objektfilen bli overskrevet av det nye objektet som blir lagret.

8.7.1 REDIGERE INFORMASJON

I løpet av arkiverings-prosessen er det også mulig å redigere noe av DICOM informasjonen eller til og med anonymisere de valgte elementene. For å utføre denne operasjonen, velg et element og klikk på *Rediger* eller *Anonymiser* knappen. Informasjons-panelene vil nå være redigerbare slik at du kan sette de ønskede verdiene.

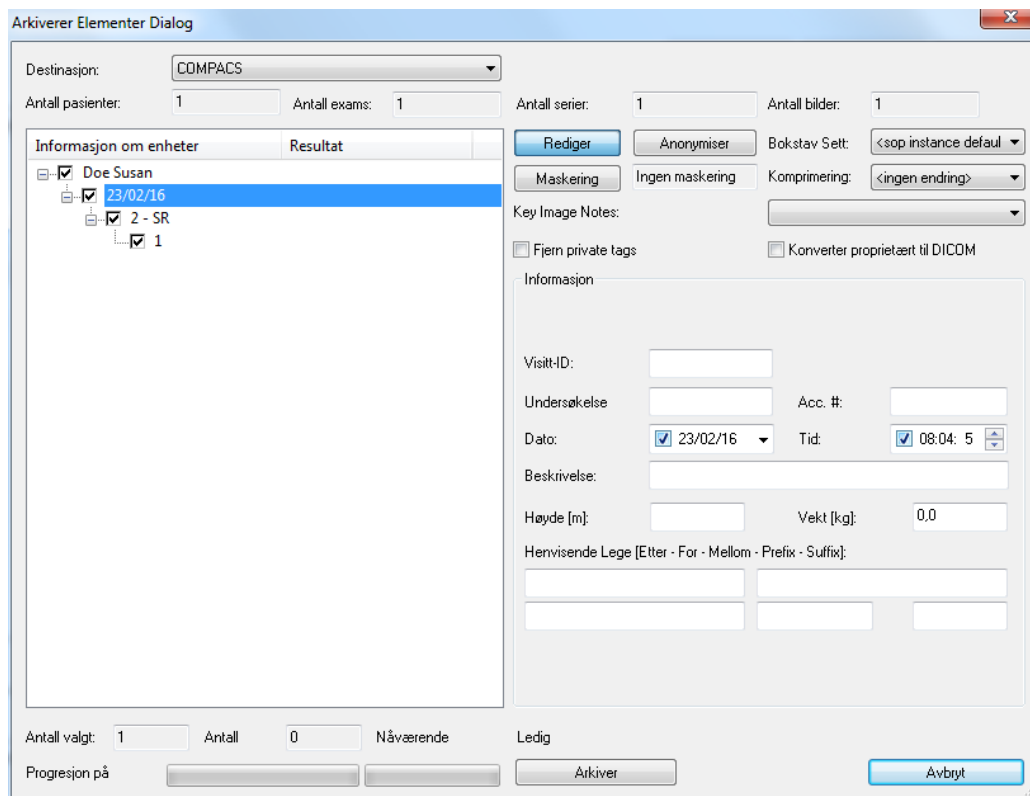

Under denne operasjonen er det mulig å endre tegnsettet som blir brukt eller endre komprimeringen på objekt/bilde. Å endre tegnsettet kan bli utført for hele pasient-settet (inkludert alle sub-serier), mens endringer på komprimeringen kan bli utført for ulike bilder individuelt.



Når du re-arkiverer objekter mens du redigerer pasientinformasjon, vennligst påse at det samme visittadgangsnummeret ikke blir brukt på ulike pasienter. Dette nummeret kan ikke bli automatisk satt til noe, og bruk av samme nummer på ulike pasienter vil forårsake en konflikt med lagringsfeil som konsekvens av dette.

Det er også mulig å fjerne DICOM private tags fra de valgte objektene eller konvertere dem til standard DICOM format (for eksempel Aloka Line Data).

Ved å klikke igjen på *Rediger* knappen, så kan du komme tilbake til de opprinnelige verdiene.

8.7.2 ANONYMISERE BILDER

I tillegg til data, så kan ComPACS også anonymisere DICOM bilder og cineloops. Teknikken er identisk med den som er beskrevet i brukermanualen når det gjelder bruk av *maskering*. Du kan få systemet til automatisk å detektere maskeringen eller manuelt velge det for hvert bilde eller cineloop.

8.7.3 AVKORTE CINELOOPS

Man kan endre størrelsen på Arkiver-dialogen (ved hjelp av ”click&drag” på nedre høyre hjørne med musa). Dette medfører reskalering av bilde og cine loop informasjons-siden til å gi en bedre forhåndsvisning av det valgte elementet. Hvis elementet er en cine loop, vil den bli avspilt med en fast oppdateringsrate på 25 bilder per sekund. Denne visningen er ikke ment som en diagnostisk avspilling, men kun ment for identifikasjonsformål.

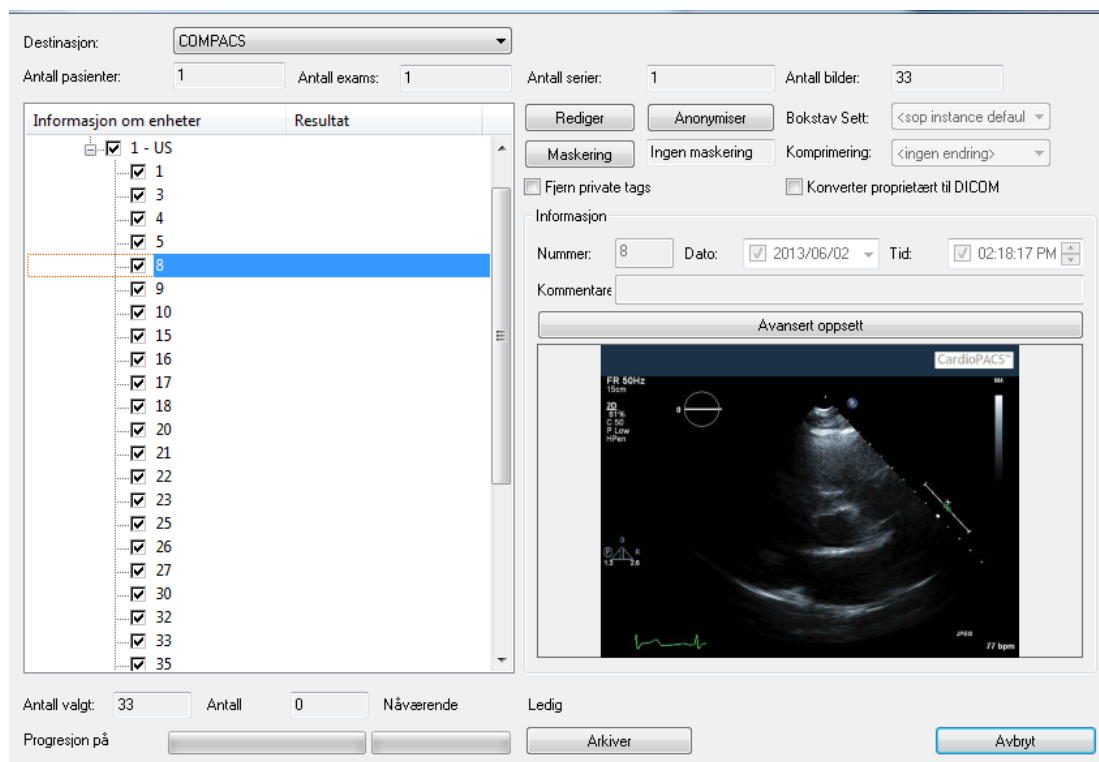

CompPACS tillater deg også å avkorte cine loops under lagring. For å utføre denne operasjonen så må du velge en spesifikk cine loop og så klikke på *Avansert Oppsett* knappen.

Et nytt vindu vil dukke opp hvor det er mulig å vise cine loop og selekttere endepunktene for avkorting.

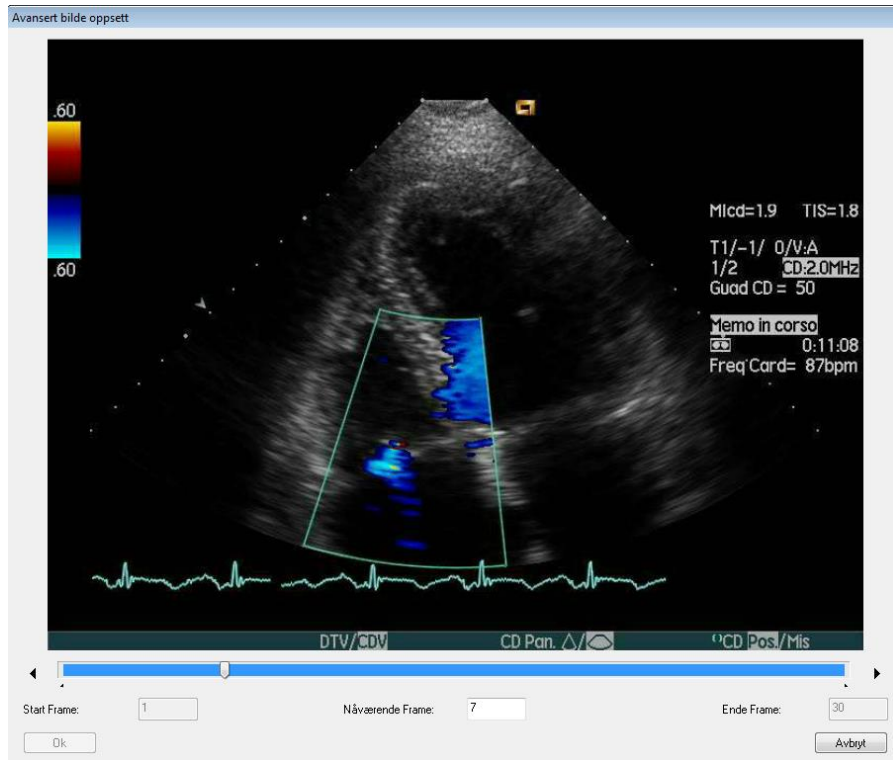

8.8. VEDLEGG

ComPACS Arbeidsstasjon, tilbyr håndtering av ikke-DICOM informasjon slik som f.eks. Adobe® PDF og Microsoft® Word dokumenter som vedlegg, i tillegg til DICOM data.

Vedlegg kan bli relatert til hvert nivå av Pasient/Undersøkelse/Series/Objekt hierarkiet. For å legge til, vise eller fjerne et vedlegg, så trenger du kun å *høyre-klikke* på en bilde forhåndsvisning, en series, en undersøkelse eller et pasient navn og så klikke på *Vedlegg*.

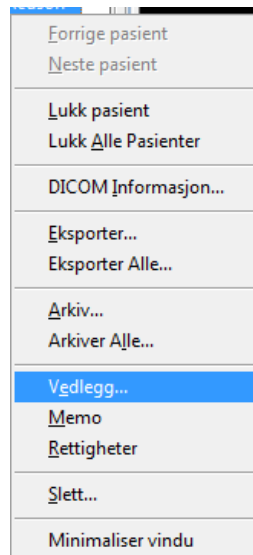

Et nytt vindu blir vist hvor alle vedleggene for det valgte elementet er listet opp.

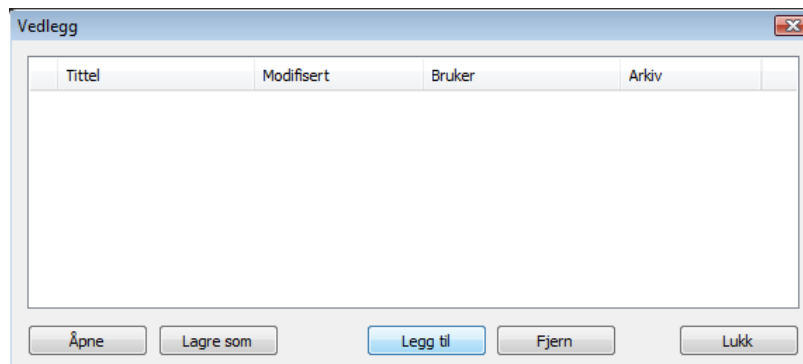

Klikk på *Legg til* knappen for å addere til et nytt vedlegg.

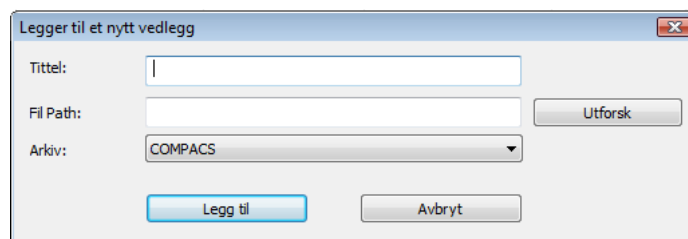

Etter at du har gitt vedlegget en tittel (og valgt det relevante arkivet hvis mer enn ett er konfigurert) så kan du utforske katalogene på din PC og så legge til hvilken som helst fil. Å klikke på *Legg til* vil legge til den valgte fila. Hvis fila er assosiert til et ikon, så vil det relaterte ikonet bli vist på venstre side av tittelen slik som vist under.

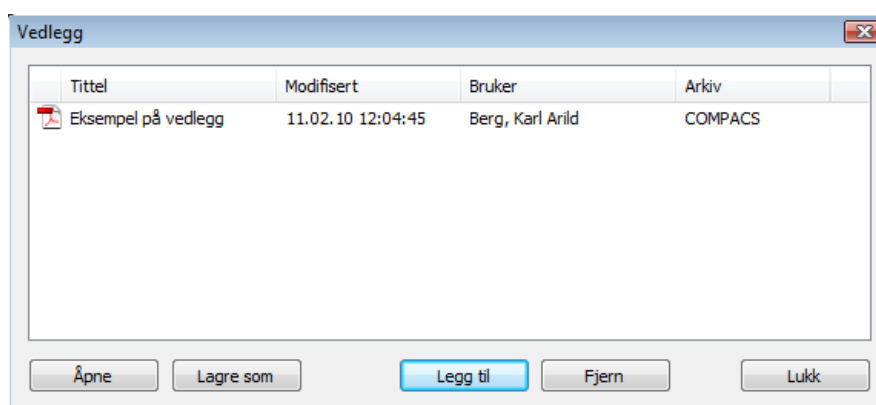

Listen med vedlegg identifiserer også brukeren som lagret vedlegget, arkivet som det er blitt lagret i og den siste modifikasjonsdatoen.

Det er også mulig å håndtere vedleggene ved å velge dem og så klikke på knappen relatert til den ønskede handlingen: *Åpne* – for å åpne vedlegget i ComPACS, *Lagre som* – for å lagre det til en ekstern fil, *Fjern* – for å slette vedlegget.



Vennligst merk at operasjonene som er mulig å utføre på vedlegg er avhengig av dine privilegier på det valgte elementet (Pasient, Undersøkelse, Series eller bilde). Derfor er det mulig at noen av operasjonene er inaktive og grået ut fordi de ikke er akssesserbare.

Hvis vedlegget blir åpnet i ComPACS, så vil det bli vist som et nytt fane-vindu.

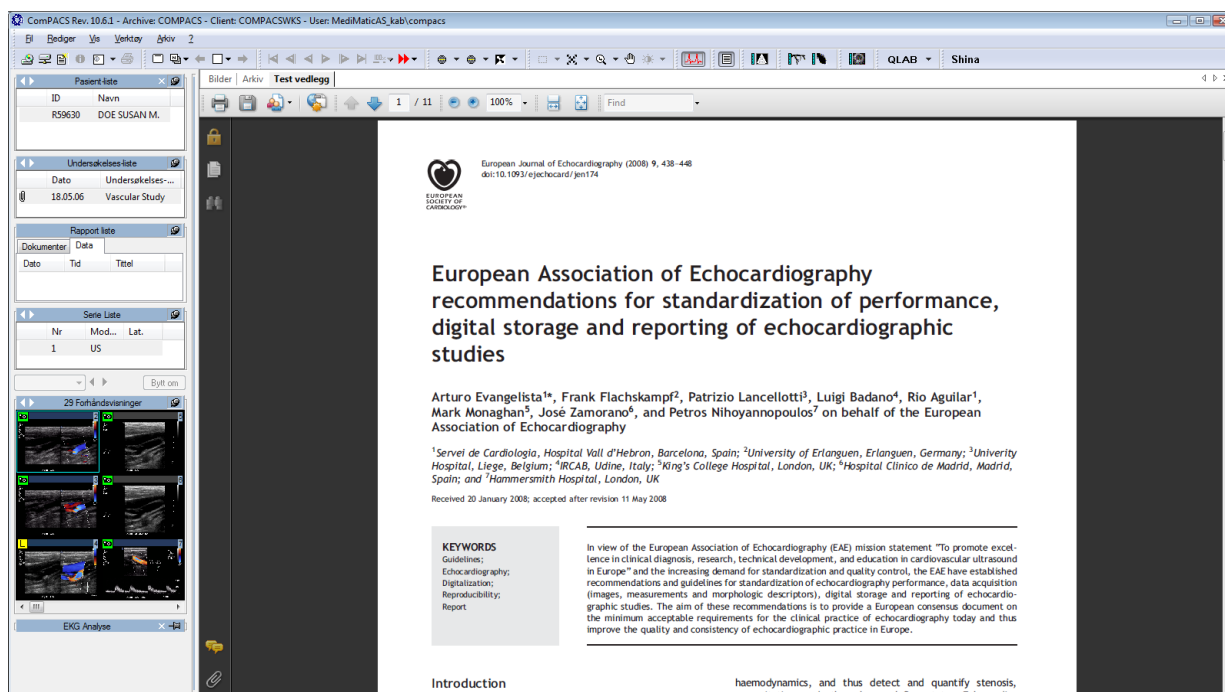

For at denne dokument visnings funksjonen skal virke, så er det nødvendig at det valgte dokumentet og tilhørende visningsapplikasjon understøtter ActiveX og Active Document teknologi. Eksempler er Adobe® PDF og Microsoft® Office filer.

Hvis et element inneholder et eller flere vedlegg, så vil brukeren bli informert om dette av et binders symbol som vil være synlig til venstre for det relaterte elementet som vist i illustrasjonen under. Den samme informasjonen er også vist i søke vinduet.

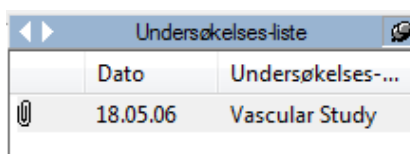

8.9. MEMO

Et memo er en måte å legge til et viktig notat til et element i Pasient/Undersøkelse/Series/Objekt hierarkiet.

For å aksessere memo opsjonene, høyre-klikk på et bilde forhåndsvisning, en series liste, en undersøkelse eller en pasient og så velge *Memo*.

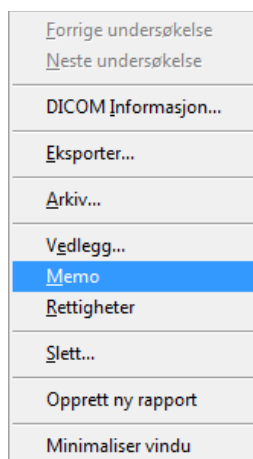

Denne handlingen vil åpne et *memo* vindu.

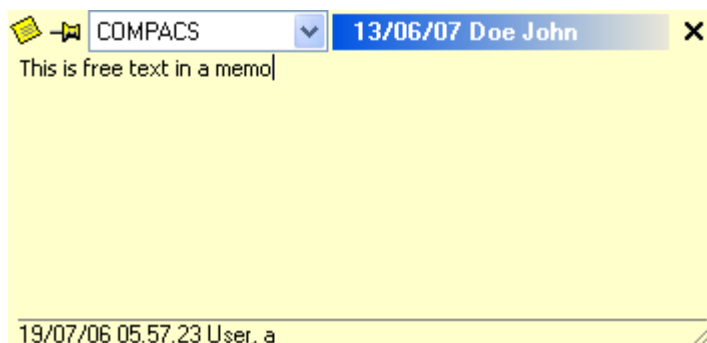

Vinduet, i tillegg til selve memo teksten, vil også vise *Arkivet* og elementets hoved-informasjon (for eksempel pasient navn eller undersøkelsesdato) som *memoet* tilhører, brukeren som opprettet det og modifikasjonsdatoen.

For å redigere memo teksten, så er det tilstrekkelig å bare skrive rett inn i memo boksen. Ved å klikke på X'en i øverste høyre hjørne, så vil du bekrefte ditt valg og lukke vinduet.

For å *fjerne* memoet, så kan du fjerne teksten og lukke vinduet. Alternativt så er denne og andre funksjoner tilgjengelig ved å klikke på det lille *memo* ikonet øverst til venstre i vinduet.



Vennligst merk at operasjonene som er mulig å utføre på memoer avhenger av dine privilegier for det valgte elementet (Pasient, Undersøkelse, Series eller Bilde). Derfor er det mulig at noen av funksjonene ikke er tilgjengelige, at de kan være grået ut.

Hvis et element inneholder et memo, så vil brukeren bli gjort oppmerksom på dette i form av et spesielt symbol som vises til venstre for det relaterte elementet som vist på bildet under. Den samme informasjonen er også vist i søke-vinduet.

	Dato	Undersøkels...
	07.08.02	Cardiac

8.10. RETTIGHETER

ComPACS tilbyr avanserte og granulære rettigheter til å bli assosiert med hvert element (Pasienter, Undersøkelser, Series, Objekter og til og med Vedlegg og Memoer). For å åpne menyen for å sette rettigheter, høyre-klikk på et bilde forhåndsvisning, en series, en undersøkelse eller på et pasientnavn, og velg så *Rettigheter*.

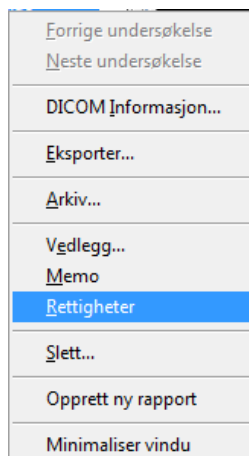

Under er et eksempel på (AKL) *Akses Kontroll Liste* editor vindu som da vil bli vist.

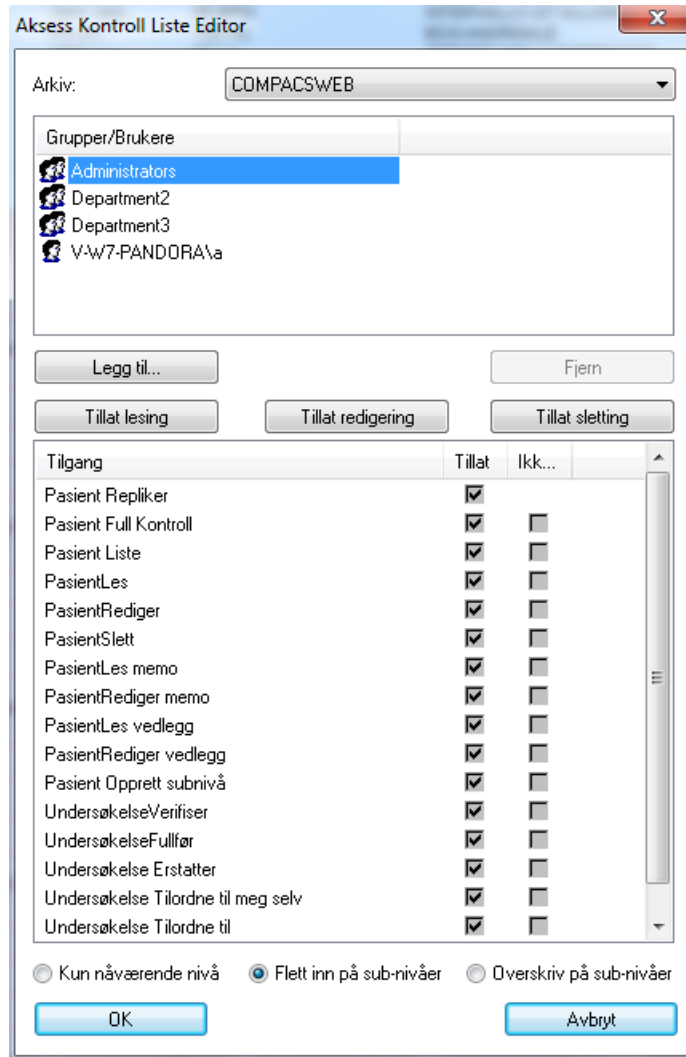

I dette vinduet kan du velge en bruker (eller en gruppe av brukere) og tillate eller ikke tillate ulike operasjoner slik som lese, redigere, slette osv. Tre hurtigvalg knapper (*Tillat lesing*, *Tillat redigering* og *Tillat Sletting*) er der for å assistere deg i de mest brukte sikkerhets settingene.



Navnene på slike operasjoner refererer til det elementet som er valgt og overfører direkte type rettighet som blir håndtert. Imidlertid, vennligst referer til din system-administrator for mer detaljer.

Det er også mulig å addere til eller fjerne brukere og grupper fra listen ved å klikke på *Legg til* eller *Fjern* knappene. Når *Legg til* knappen blir valgt, så vil det dukke opp et relatert vindu hvor du kan velge bruker eller gruppe.

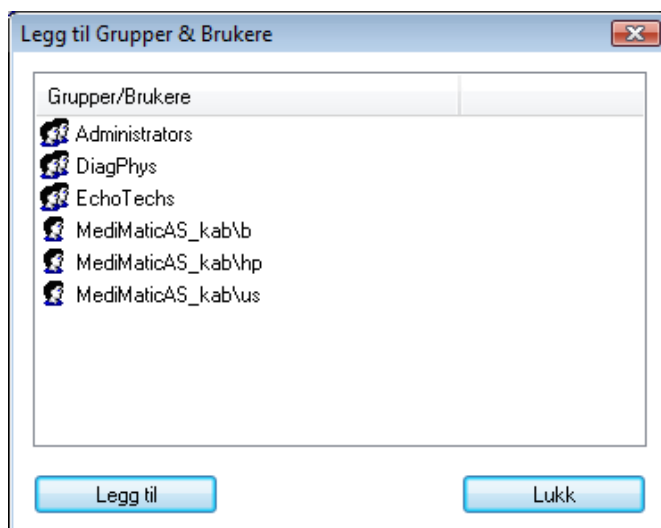

Merk at brukerne og gruppene som kan adderes til kun er de som er registrert for ComPACS applikasjonen. Vennligst referer til din system-administrator for å modifisere denne listen.

Ved bekreftelse er det også nødvendig å spesifisere hvordan endringene vil bli anvendt på ComPACS databasen. Det er tre mulige valg:

Kun for nåværende nivå – Modifisere rettighetene kun for det valgte nivået.

Flette på sub-nivåer – Modifiserer rettighetene for det valgte nivået og vil flette endringene til alle sub-nivåer (for eksempel : sub-nivåene for en undersøkelse er dets series og objekter). Flette-operasjonen vil beholde eventuelle spesifikke eller tilleggs-rettigheter på nivåene under hvis ikke disse er påvirket av endringene som blir gjort (for eksempel hvis det refererer til forskjellige brukere eller grupper).

Overskriv Sub-Nivåer – Modifiserer rettighetene for det valgte nivået og vil anvende disse på alle sub-nivåer (for eksempel : sub-nivåene for en undersøkelse er dets series og objekter), og overskriver eventuelle andre rettigheter som er satt på disse nivåene.



Det er viktig å merke seg at for å sette rettighets-parametrene, så må du ha *Fulle Kontroll Rettigheter* på det relaterte objektet.



Disse rettighetene vil referere til element nivået (Pasient, Undersøkelse, Series, eller objekt) som du har valgt, men vil om nødvendig forplante seg til nivåer over for å ivareta konsistens i rettighetsoppsettet. For eksempel : Å sette en *Lese* rettighet på *Undersøkelse* nivå krever minimum *Liste* rettighet på *Pasient* nivå.



Å endre rettighetsoppsettet vil påvirke hvilke muligheter brukerne har til å liste, lese, modifisere og slette forskjellige objekter i ComPACS databasen. Bruk derfor denne funksjonen med stor aktsomhet.

9. KEY IMAGE NOTES

9.1. VISNING AV EN KEY IMAGE NOTE

Hvis Key Image Note modulen er lisensiert, vil et sett med kontroller bli vist i kontrollvinduet:



Rullgardinmenyen vil liste alle tilgjengelig Key Image Notes. Hvis valgt, så vil forhåndsvisningene reflektere bildene referert i Key Image Note, selv om de hører til andre undersøkelser. All navigering i forhåndsvisningene vil nå være innenfor dette Key Image Note utvalget.

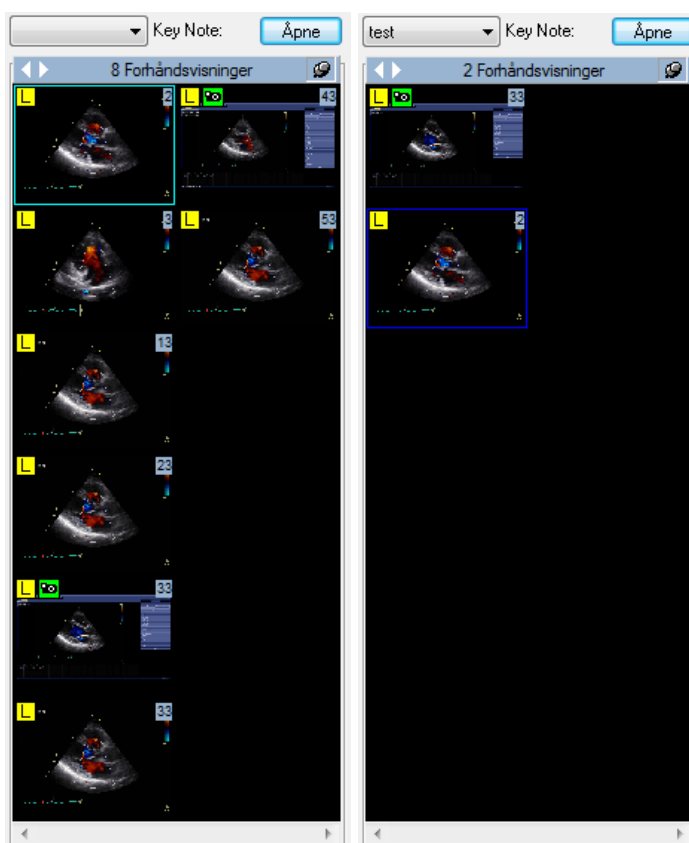

Brukeren kan når som helst gå tilbake til det komplette settet med forhåndsvisninger, ved å ta vekk Key Image Note valget.

Ved å klikke på Åpne knappen er det mulig å vise og redigere alle de åpne Key Image Notes:

Bilder | Arkiv **Key Image Note utvalg**

Pasient ID: TESTMULTI - Navn: Sample KeyImageNote

Dato	Klokkeslett	Undersøkel...	Key Image Note Tittel	Type	Relevant dato	Eiers navn
12/13/15	10:50:02 AM	08/07/07	Sample Key Image Note	Av interesse	-	Administrator User
12/13/15	10:50:13 AM	08/07/07	Internal Meeting	For undervisning	11/08/15	Administrator User

Ny Slett
Rediger Lagre
Detaljer Historie
Lukk

Alle bilder | Valgte bilder

Undersøkesdato: 08/07/07 - Accession Nummer: - Beskrivelse:
Series Dato: 11/03/15 Tid: 4:32:41 PM - Nummer: 2 - Modaltet: KD - Lateralitet:
Series Dato: 01/20/15 Tid: 9:53:28 AM - Nummer: 1 - Modaltet: US - Lateralitet:

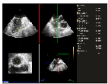

0 - 01/20/15 9:53:29 AM
Series Dato: 08/07/07 Tid: 6:55:28 PM - Nummer: 1 - Modaltet: US - Lateralitet:

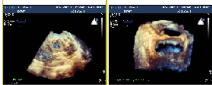

95 - 08/07/07 6:55:32 PM 98 - 08/07/07 6:55:48 PM

Undersøkesdato: 10/10/00 - Accession Nummer: - Beskrivelse: Catheterization
Series Dato: - Tid: 12:00:00 AM - Nummer: 4 - Modaltet: XA - Lateralitet: N

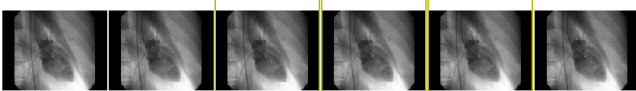

1 - 01/20/99 9:42:00 AM 3 - 01/20/99 9:49:00 AM 4 - 01/20/99 9:58:00 AM 101 - 07/23/96 12:00:00 AM 105 - 12/14/96 12:00:00 AM 110 - 07/30/96 12:00:00 AM

Undersøkesdato: 05/08/07 - Accession Nummer: - Beskrivelse: Cardiac Echo
Series Dato: 05/08/07 Tid: 8:17:24 AM - Nummer: 1 - Modaltet: US - Lateralitet:



Øverst i vinduet vil listen med Key Image Notes bli vist. Hvis tittelen viser et “*” symbol på slutten, så betyr det at den Key Image Note er åpen for redigering.

For den valgte Key Image Note er de refererte bildene i de åpne undersøkelsene markert med et gult rektangel.

Fanen “Valgte Bilder” viser kun bildene som er referert i den valgte Key Image Note.

Bilder | Arkiv **Key Image Note utvalg**

Pasient ID: TESTMULTI - Navn: Sample KeyImageNote

Dato	Klokkeslett	Undersøkel...	Key Image Note Tittel	Type	Relevant dato	Eiers navn
12/13/15	10:50:02 AM	08/07/07	Sample Key Image Note	Av interesse	-	Administrator User
12/13/15	10:50:13 AM	08/07/07	Internal Meeting	For undervisning	11/08/15	Administrator User

Ny Slett
Rediger Lagre
Detaljer Historie
Lukk

Alle bilder | Valgte bilder

Notat:

Flytt Opp
Flytt Ned
Slett

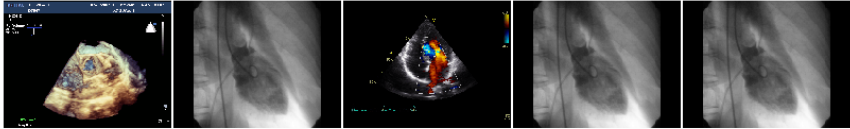

1 - 95 - 08/07/07 6:55:32 PM 4 - 101 - 07/23/96 12:00:00 AM 1 - 7 - 05/08/07 8:23:22 AM 4 - 4 - 01/20/99 9:58:00 AM 4 - 105 - 12/14/96 12:00:00 AM

9.2. OPPRETTE EN NY KEY IMAGE NOTE

Det er mulig å opprette en ny Key Image Note på to måter:

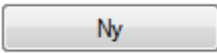
- Ved å klikke på  knappen i Key Image Note Utvalg vinduet.
- Ved å høyreklikke på et bilde og velge følgende fra den kontekst spesifikke rullgardinmenyen:



Et dialog vindu vil bli vist:

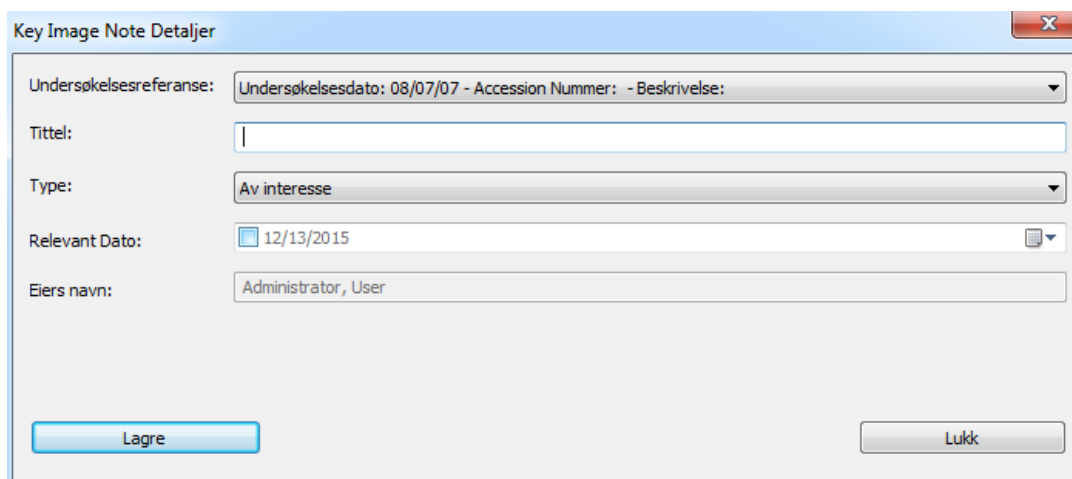

Key Image Note Detaljer

Undersøkelserreferanse: Undersøkellesdato: 08/07/07 - Accession Nummer: - Beskrivelse:

Tittel:

Type: Av interesse

Relevant Dato: 12/13/2015

Eiers navn: Administrator, User

Lagre Lukk

Det er påkrevd å assosiere en *Tittel* og *Type* til Key Image Note. Hvis flere undersøkelser er tilgjengelige for en pasient er det også nødvendig å velge hvilken undersøkelse Key Image Note skal bli lagret under.

Det er også mulig å indikere en *Relevant Dato*, som kan være nyttig for søk etter denne Key Image Note på et senere tidspunkt.

9.3. REDIGERING AV EN KEY IMAGE NOTE

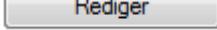
Hvis en Key Image Note ikke er i redigeringsmodus, så er det nødvendig å klikke på  knappen for å starte redigeringsmodus. Kun en bruker kan redigere samme Key Image Note på samme tid.

Når alle endringer er blitt utført, klikk på  knappen for å bekrefte endringene eller  knappen for å avbryte handlingen.

Bilder kan bli lagt til eller fjernet fra Key Image Note ved å høyreklikke på det relaterte bildet og velge det korresponderende elementet fra menyen:

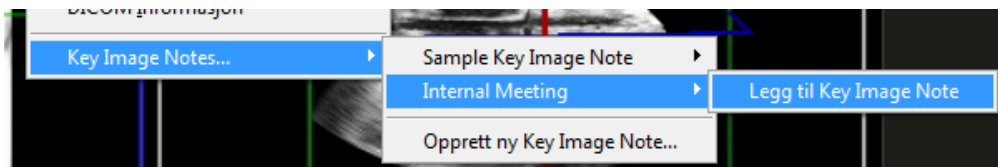

Alternativt, så er det mulig å legge til eller fjerne bilder ved ganske enkelt å klikke på den relaterte forhåndsvisningen i Key Image Note utvalg vinduet. Et gult rektangel indikerer om et spesifikt bilde er referert.

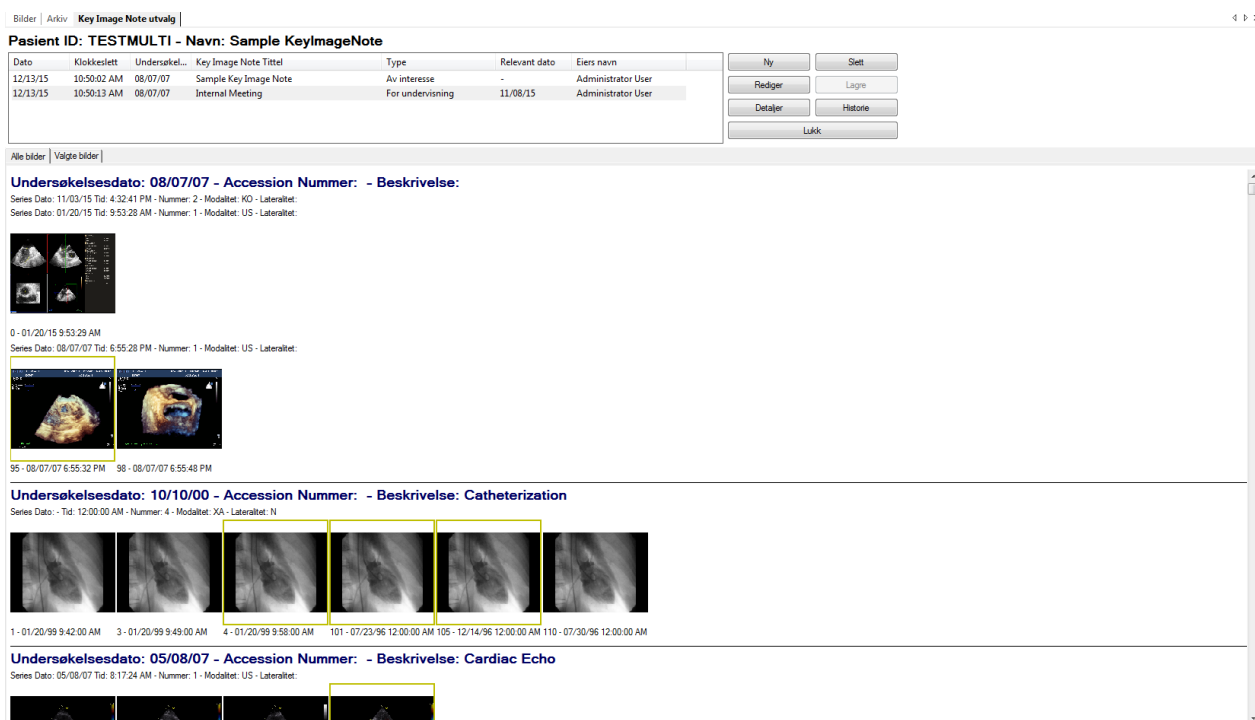

I "Valgte Bilder" fanen er det mulig å assosiere Key Image Note til et spesifikt bilde eller endre visningsrekkefølgen, enten ved *drag & drop*, eller ved bruke *Flytt Opp* og *Flytt Ned* knappene. Bilder kan også fjernes ved å bruke *Slett* knappen.

Pasient ID: TESTMULTI - Navn: Sample KeyImageNote

Dato	Klokkeslett	Undersøkel...	Key Image Note Tittel	Type	Relevant dato	Eiers navn	
12/13/15	10:50:02 AM	08/07/07	Sample Key Image Note	Av interesse	-	Administrator User	Ny
12/13/15	10:50:13 AM	08/07/07	Internal Meeting	For undervisning	11/08/15	Administrator User	Slett
							Rediger
							Lagre
							Detaljer
							Historie
							Lukk

Alle bilder Valgte bilder

Notat:

Flytt Opp

Flytt Ned

Slett

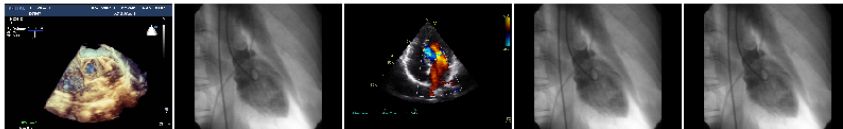

1 - 95 - 08/07/07 6:55:32 PM

4 - 101 - 07/23/96 12:00:00 AM

1 - 7 - 05/08/07 8:23:22 AM

4 - 4 - 01/20/99 9:58:00 AM

4 - 105 - 12/14/96 12:00:00 AM



For å modifisere innholdet av en Key Image Note må den åpnes i redigeringsmodus.

9.4. ANDRE HANDLINGER

knappen åpner et dialogvindu som viser endringshistorikken. I dette dialogvinduet er det også mulig å tvinge frem innlasting av en tidligere revisjon av Key Image Note.

knappen åpner en dialog som viser hovedinformasjonen for Key Image Note. I denne dialogen er det også mulig å se på hele innholdet av DICOM tag'en eller å modifisere tilgangsrettighetene til Key Image Note.

knappen fjerner Key Image Note fra the arkivet. Denne handlingen vil prøve å slette hele Key Image Note kjeden, inkludert tidligere revisjoner.

9.5. ÅPNE EN KEY IMAGE NOTE

En Key Image Note kan bli åpnet og valgt direkte fra arkivet ved å høyreklikke på Pasient eller Undersøkelses vinduet:

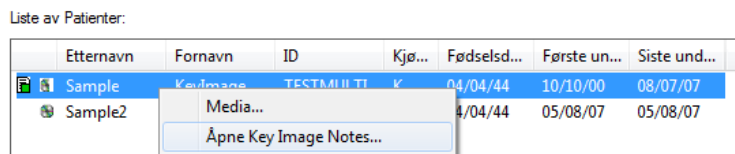

Et dialogvindu vil liste opp samtlige Key Image Notes assosiert til det valgte elementet.

9.6. SØKING ETTER EN KEY IMAGE NOTE

Det er mulig å søke i arkivet etter spesifikke Key Image Notes ved å bruke *Avansert Søk* dialogen:

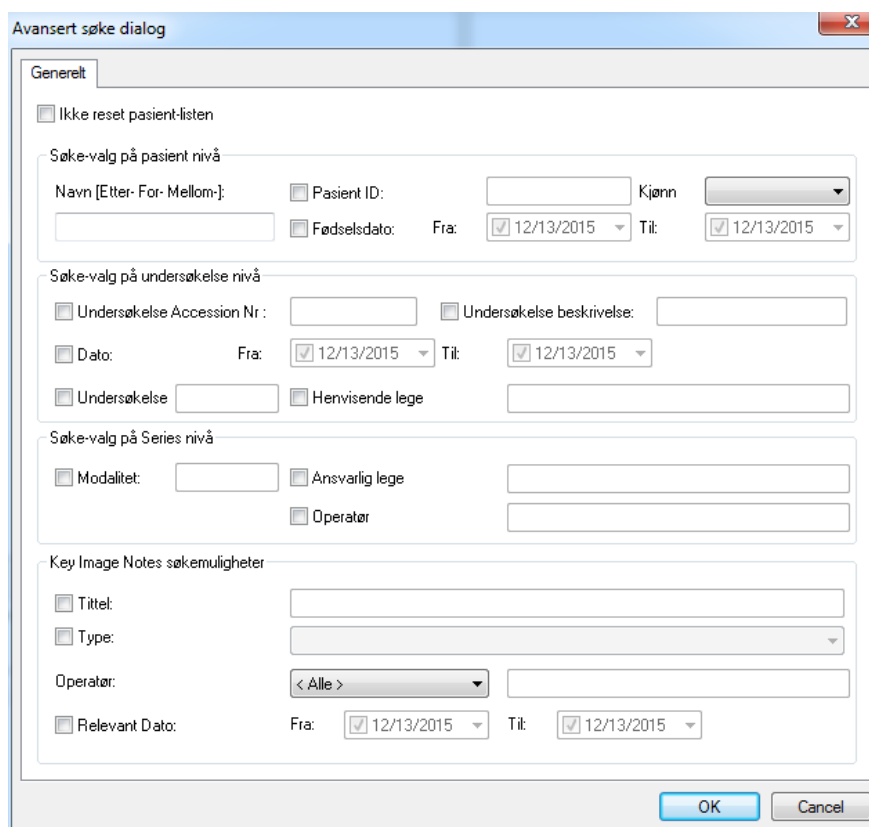



10. HÅNDTERING AV FUNN OG RAPPORTER

10.1. OPPRETTE EN NY RAPPORT



For å kunne opprette eller åpne en rapport, så er det først nødvendig å konfigurere systemet på en adekvat måte. Vennligst referer til din system administrator og til *System Administrator Manualen* for mere detaljer.

For å opprette en rapport, må en undersøkelse først være åpnet for visning.

Klikk så på *Ny Rapport* knappen  på verktøylinja . Et dialog-vindu vil bli vist hvor du blir bedt om å skrive inn flere forskjellige parametre.

Opprett ny rapport

Bruker: compacs, support Rapport Dato: 23. 11. 2010

Arkiv: COMPACS Språk: Latin 1 (Vest Europa)

Gruppe: ECG Mal: ECG

Rapport Visning: Analyse Visning: View

Utskrifts-layout: Utskrifts-layout:

Velg strukturert rapport-data som skal importeres:

Date	Time	Title

Opprett Avbryt

La oss se nærmere på disse parametrene:

- Rapport Dato* – dette er datoen for den nye rapporten. Default verdi er dagens dato.
- Arkiv* – dette er arkivet som den opprettede rapporten vil bli lagret i.
- Språk* – dette er språket brukt i rapporten. Default verdi er det språket som er konfigurert for klient *application entity* (AE) som din arbeidsstasjon korresponderer med.



Det er viktig å velge riktig språk, ellers er det mulig at noen spesielle tegn ikke blir lagret korrekt i rapporten.

- Gruppe* – rapport typer er gruppert for å gjøre det enklere for deg å identifisere og velge den ønskede typen. I dette feltet kan du velge gruppen av rapporter som du er interessert i å bruke, for eksempel *ekko vaskulære* rapporter.

- Mal* – dette feltet identifiserer rapport-typen (eller malen) som du skal opprette. For eksempel en *ekko vaskulær* rapport.

- Rapport Visning* – informasjonen som er lagret i rapporten av en bestemt type (identifisert ved dets mal) kan bli vist på ulike måter (Visninger), hvis tilstede, avhengig av og optimalisert for rapporteringsformål basert på kroppsdel, bruker preferanser, pasient patologi, test-protokoll, etc. Et mulig eksempel er *Carotis Visning* for *Vaskulær Rapport*.

I dette feltet kan man velge default visning for hver rapport. Vennligst merk at dette kun er et initielt valg som kan endres dynamisk i løpet av rapport prosessen.

- Utskrifts-Layout* – under *Rapport Visning* feltet er det mulig velge *Utskrifts-Layout*. Med denne parameteren kan du definere den endelige utskrifts-layouten på informasjonen lagret i rapporten av en spesiell type (identifisert med dets mal og rapport visning).

Dette feltet gjør det mulig å velge default utskrifts-layout for hver rapport. Vennligst merk at dette kun er et initielt valg som kan endres dynamisk i løpet av rapport prosessen

- Analyse Visning* – informasjonen lagret i en rapport av en bestemt type (identifisert av dets mal) kan bli vist på forskjellige måter (Visninger), hvis det er tilstede, avhengig av og optimalisert for bilde analyse formål basert på kroppsdel, bruker preferanser, pasient patologi, test protokoll, osv. Et mulig eksempel er *Carotis Visning* for en *Vaskulær Rapport*.

I dette feltet kan man velge default visning for hver rapport. Vennligst merk at dette kun er et initielt valg som kan endres dynamisk i løpet av rapport prosessen.

Utskrifts-Layout – under *Analyse Visning* feltet er det mulig velge *Utskrifts-Layout*. Med denne parameteren kan du definere den endelige utskrifts-layouten på informasjonen lagret i analysen av en spesiell type (identifisert med dets mal og analyse visning).

I dette feltet kan man velge default visning for hver analyse rapport. Vennligst merk at dette kun er et initielt valg som kan endres dynamisk i løpet av analyse rapport prosessen.

Når du har valgt de rette parametrene så kan du opprette rapporten ved å klikke på *Opprett* knappen. Vennligst vær oppmerksom på at denne operasjonen kan ta noe tid avhengig av størrelsen og type rapport som blir opprettet.



Systemet lagrer de sist valgte settinger som ble brukt av hver bruker ved rapport oppretting. Derfor, hvis du hver gang oppretter samme type rapport holder det med bare å klikke direkte på *Opprett*.

10.2. IMPORTERE EKSISTERENDE RAPPORTER

Hvis eksisterende rapporter som ennå ikke er blitt assosiert blir detektert, vil slike rapporter bli listet opp i dialog-vinduet. Hvis sjekket av, så vil innholdet av disse rapportene bli inkludert og flettet inn i den ny-opprettede rapporten.

Date	Time	Title	
<input checked="" type="checkbox"/>	08/12/10	10:20:57	Adult Echocardiography Procedure Report
<input checked="" type="checkbox"/>	08/12/10	10:21:44	Adult Echocardiography Procedure Report

Dette er et typisk scenario når en preliminær rapport er blitt generert fra modaliteten og lagret til systemet. I dette tilfellet vil rapport vindu parametrene bli automatisk valgt på basis av den detekterte preliminære rapport type og konfigurasjon.



Hvis kun en enkelt rapport finnes og hvis ComPACS er i stand til å tilordne de nødvendige parameterne automatisk og entydig, så er det mulig at rapport vindu dialogen ikke blir vist og rapport objektet kan bli automatisk åpnet for redigering.





Slike dialog-vinduer vil alltid bli vist hvis mer enn en rapport trenger å flettes for å advare brukeren om denne tilstanden. Denne handlingen bør utføres med stor aktsomhet for å være sikker på at dataene i de ulike rapportene ikke kommer i konflikt.

10.3. REDIGERE EN RAPPORT

For å kunne åpne en eksisterende rapport for redigering, så må rapport-objektet være åpnet og synlig i *Rapport Liste* kontroll-vinduet, på *Data*-fanen.

Dato	Tid	Tittel
25.08.10	10:28:20	Adult Echocardiog

Denne handlingen er identisk med den som blir utført for å opprette en ny rapport. Klikk på åpne/opprett rapport knappen  på verktøy-linja .

Hvis kun en enkelt, ikke-foreldet, rapport finnes, så vil objektet bli automatisk åpnet for redigering.

Hvis flere, ikke-foreldete, strukturerte rapport objekter er blitt lagret til systemet, så vil rapport vindu dialogen, beskrevet i forrige seksjon, bli vist. Dette vil både advare brukeren om at slike ekstra rapporter finnes, og det vil også muliggjøre import og fletting av slike rapporter med den aktuelle rapporten.



Dette vil typisk skje hvis rapporten er initialisert før innhenting av bilder og malinger. I denne situasjonen så må de strukturerte måle-dataene bli importert når den initialiserte rapporten er fullført.



Import og fletting av rapporter bør utføres med stor aktsomhet for å være sikker på at dataene i de ulike rapportene ikke er i konflikt.

10.4. ÅPNE RAPPORT DOKUMENTER



For å kunne opprette eller åpne en rapport, så er det først nødvendig å konfigurere systemet ditt på adekvat måte. Vennligst referer til din system-administrator og til *System-administrator manualen* for mere detaljer.

For å kunne åpnet et spesifikt rapport document, så må en undersøkelse som inneholder en rapport være blitt åpnet for visning. De tilgjengelige rapporter for den valgte undersøkelsen er listet i *Rapport Liste* kontroll-vinduet, på *Dokumenter*-fanen:

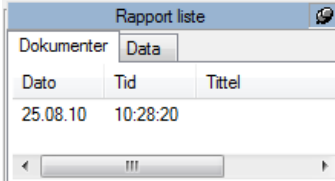

Rapport liste		
Dokumenter	Data	
Dato	Tid	Titel
25.08.10	10:28:20	

Fullførte rapporter og dokumenter generelt er lagret som PDF filer i DICOM Encapsulated PDF format. Slike elementer er synlige i *Dokumenter*-fanen og kan bli åpnet ved et enkelt muse-klikk.



Et *DICOM Encapsulated PDF Report* objekt kan også være tilstede hvis det ble opprettet av et 3dje-parts system og så lagret i ComPACS databasen.



For å vise PDF rapporten er det en forutsetning at *Encapsulated Rapport Modulen* er installert og lisensiert. I tillegg, Adobe® Acrobat PDF Reader må også være installert.

Rapport strukturert informasjon er generelt lagret i et DICOM SR objekt og synlig i *Data*-fanen. Disse elementene kan bli åpnet ved et enkelt muse-klikk og gransket i detalj med de spesifikke analyse eller rapport moduler som er lisensiert. Dette er ekvivalent med å høyre-klikke på rapport elementet og velge *Åpne Rapport Data*.



Hvis rapporten ikke var generert av en *ComPACS Review Station* eller *ComPACS measurement import plugin*, men ble mottatt direkte fra en 3dje-parts mal, klikker man da på rapport objektet vil det komme opp et rapport vindu som vil be brukeren om å velge malen og vise informasjonen.

Denne handlingen er lik som rapport opprettelse vist i forrige seksjon, men denne fører ikke til at en ny rapport blir generert, bare for å gi korrekt kobling til maler og visning.

Det er også mulig å manuelt assosiere en rapport til en annen mal. Dette kan utføres ved å høyre-klikke på rapport-elementet og så velge *Tilordne rapport-mal til strukturerte rapport-data*.

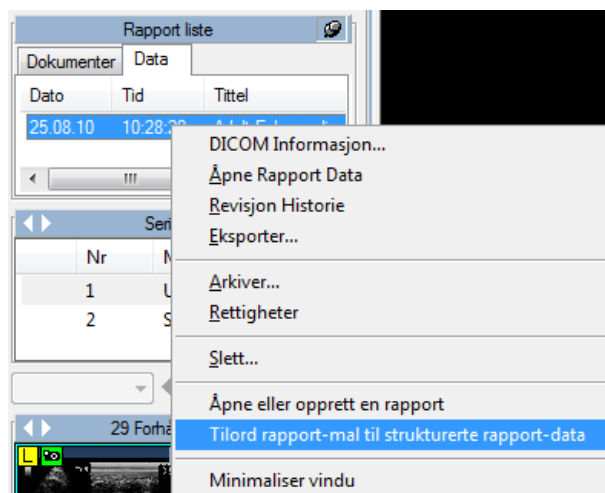

10.5. RAPPORT REVISJONS-HISTORIE

ComPACS holder rede på rapport revisjoner. Rapport Liste fanen vil kun vise den nyeste revisjonen av dokumentene og strukturerte data åpnet for granskning. For å granske tidligere versjoner, høyre-klikk på elementet og velg *Revisjons-Historie*.

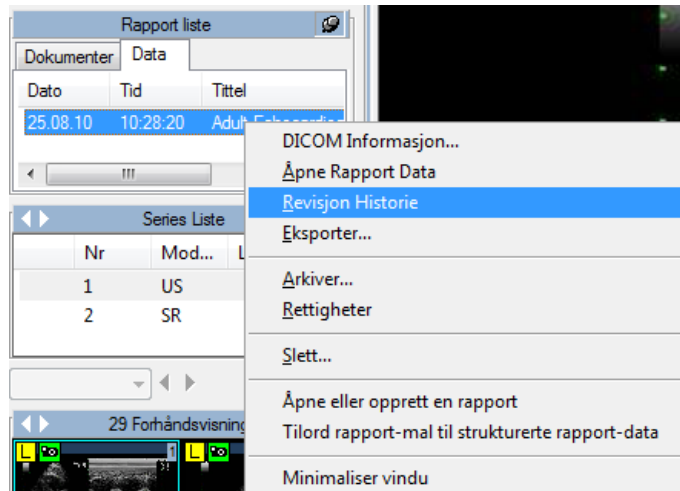

Et vindu vil vise, i en hierarkisk tre-struktur, revisjons-historien for det valgte elementet. Rapportens dato, tid, type og status blir rapportert for hver revisjon.

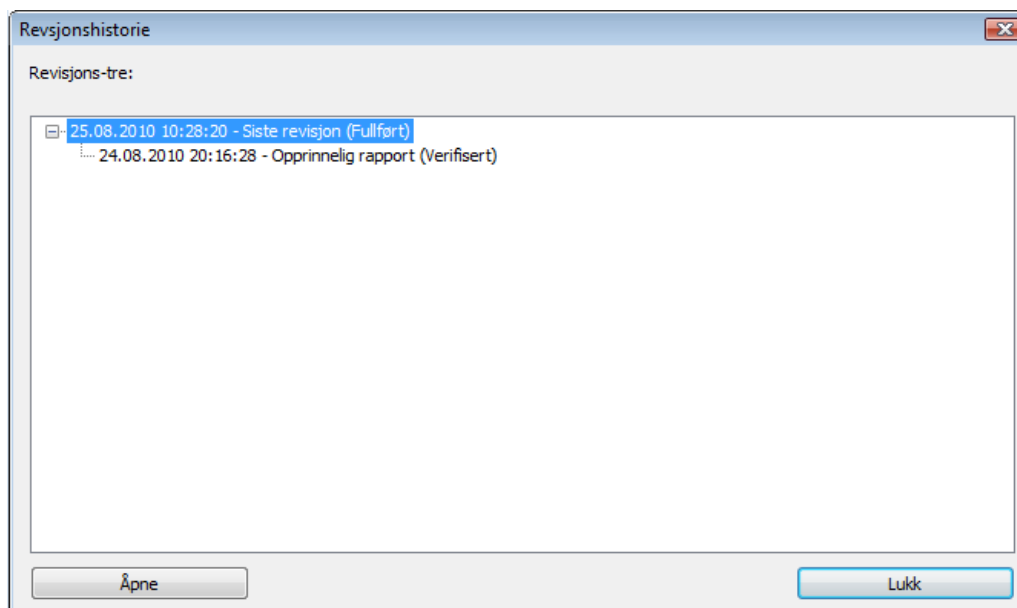

Det er mulig å åpne en eldre document revisjon ved å velge det og klikke på *Åpne* knappen. Disse dokumentene vil være tilgjengelig for visning, men kan ikke redigeres.



Revisjons-historien er begrenset til det objektet som er åpnet for granskning fra ComPACS arkivet. Hvis kun et begrenset sett av objekter er åpne på arbeidsstasjonen, så vil elementene i revisjons-historien være ufullstendige og kan føre til en ukorrekt fortolkning av rapport status.



Vennligst påse at alle dokumenter alltid er blitt åpnet eller at i det minste den nyeste rapport revisjonen alltid er tilstede i lista.

11. EKKO ANALYSE

11.1. AKTIVERE OFF-LINE EKKO ANALYSE

Hvis ComPACS EKKO er aktivert på ditt system, så vil følgende knapp være synlig på verktøy-linja, på høyre side :



Hvis knappen er trykt ned, så er modulen allerede aktivert. Ellers så kan den aktiveres ved å klikke en gang på knappen med musa.

Ved aktivering, så vil modulen be om en run-time lisens fra ComPACS serveren. Hvis lisensen ikke kan bli mottatt, så vil modulen feile under aktiveringen og en feil-melding vil bli vist.



I tilfellet at det benyttes flytende lisensiering, så er det mulighet for at alle tilgjengelige lisenser allerede er blitt forespurt og tilordnet andre brukere som bruker modulen samtidig, og at det ikke er flere lisenser igjen som kan aktiveres. Dette er den mest sannsynlige årsaken til feiling ved aktivering.

Feiling av aktivering kan også oppstå hvis nettverksforbindelsen til serveren ikke lenger er tilgjengelig.

Vennligst pass på at modulen blir frigitt ved å frigjøre knappen over, etter at du er ferdig med å bruke produktet, slik at lisenser er frigitt for bruk av andre brukere.

Når modulen er aktiv, så er det et vindu kalt “Ekko Analyse” som er blitt addert til og er synlig i kontroll vinduet. Det kan bli åpnet eller minimert med et enkelt venstre muse-klikk på den blå linja.

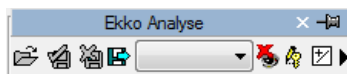

11.2. OFF-LINE MEASUREMENTS

EKKO modulen gir mulighet for å utføre målinger på alle typer ekko bilder.

Enkle målinger er alltid tilgjengelige i *Generisk*-fanen i ekko analyse vinduet:

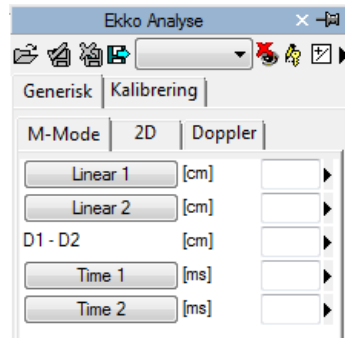

Dette er grunnleggende og generiske M-Mode, 2D og Doppler målinger for hurtig verifisering.



Generiske målinger er kun temporære. De blir ikke lagret til ComPACS databasen og kan ikke bli bevart.

For å aksessere et mer avansert måle-panel, åpne enten en allerede eksisterende rapport eller opprett en ny. Denne operasjonen kan utføres ved å klikke på verktøylinje ikonet  som bekrevet i kapitlet ”Håndtering av funn og rapporter”.

Analyse-vinduet vil bli utvidet med en fane til, *Strukturert*, som inneholder alle de strukturerte målingene. Utseendet og innholdet av fanen vil avhenge av rapport malene og analysevisningsmalene konfigurert av system-administratoren for den spesifikke arbeidsstasjon eller bruker.



Strukturerte målinger er lagret i det DICOM SR objektet som de refererer til.

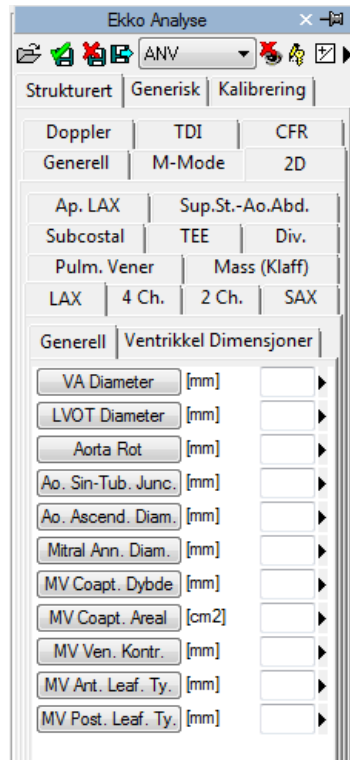

I dette grensesnittet, er det kun vinduene som korresponderer med dataene som er tilstede i det åpne objektet som blir fylt ut (med tall). For å redigere målingene, klikk på redigerings-ikonet:



For å lukke og lagre endringene som blir gjort, klikk på ikonet *Lukk og Lagre endringer*:



For å lukke uten å lagre noen endringer, klikk på ikonet *Lukk og Ignorer endringer*:



For å eksportere dataene så er det nødvendig å klikke på ikonet *Eksporter rapport data til fil*:



Et grensesnitt vil bli åpnet hvor man kan velge formatet og fil-destinasjon.

Fra rullgardin listen, er det også mulig å velge en eksport mal basert på de installerte konfigurasjoner.



Denne funksjonen er blitt utvidet til å ikke bare eksportere numeriske verdier, men også andre typer data (tekst, funn, datoer, etc.) I tillegg inkluderer eksporten også nøstede og repeterte registerstrukturer (for eksempel hvert enkelt nivå av en stress-ekko undersøkelse).

Malen er en enkel tekstfil som lister opp, på separate linjer, de feltene som trenger å bli eksportert. Hver enkelt linje har følgende format :

FeltID; Etikett - Valgfri; Enhet - Valgfri

Hvis etiketten eller enheten ikke er spesifisert, så vil standardverdiene bli brukt.

For repeterte registreringer, så må listen av felt være inkludert innenfor følgende utsagn:

```
BEGINGROUP(Register Felt ID); Etikett – Valgfri; Indeks – Valgfri
... liste av felter ..
ENDGROUP(Register Felt ID)
```

Indeksen er valgfri og, hvis utelatt, så blir alle registre eksportert.

Til slutt noen spesielle felt som finnes i DICOM felter. De blir identifisert på følgende måte:

\$(Group,Element) ; Etikett - Valgfri;



Redigerings-operasjoner vil bli beskrevet i de neste kapitler.

11.3. IMPORTERTE MÅLINGER

EKKO modulen tillater import av målinger som ble gjort på ultralyd-apparatet gjennom DICOM SR. Derfor tilbyr produktet muligheten til å vise dataene som ble målt på apparatet i tillegg til å legge inn nye målinger, eller korrigere de eksisterende.

I tillegg, for de vanligste ultralyd-plattformene som ikke følger DICOM SR standarden, så er noen ad hoc teknikker også tilgjengelig for å kunne importere målingene. ComPACS arkitekturen gjør det mulig å importere slike målinger og transformere dem til DICOM SR formatet, for å sikre best mulig portabilitet.

Når en undersøkelse er blitt åpnet for granskning, og et DICOM SR object er tilstede, så vil *Rapport Liste* vise et slikt element på *Data*-fanen.

Data-fanen viser initielt de malinger som ble utført på modaliteten, hvis noen. Vær imidlertid klar over at data objektet også vil bli revidert til å inkludere off-line målinger eller andre rapport aktiviteter.

I *Series* listen vil det også være et element med SR som modalitet. Dette er den DICOM series som inneholder DICOM SR objektene.

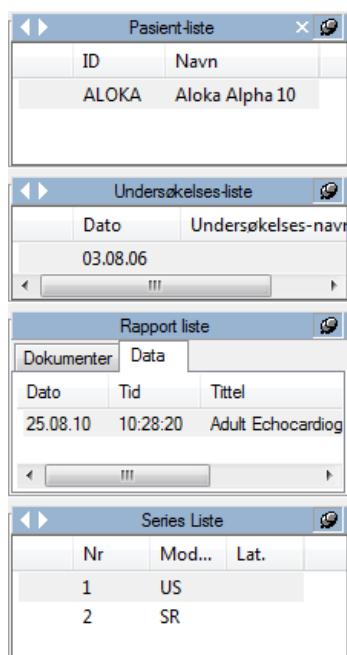

Ved å klikke på verktøylinje ikonet  som beskrevet i “*Håndtering av funn og rapporter*” kapitlet, kan du åpne eksisterende rapporter for granskning og videre analyse. Dette inkluderer importerte modalitets-data.

Alternativt er det mulig å spesifikt åpne et DICOM SR document og aksessere dataene det inneholder ved å klikke på det valgte SR elementet på *Data*-fanen.

11.3.1 BILDE KALIBRERING

Kalibrerings-informasjonen er vanligvis inneholdt i DICOM fila. Produktet utnytter dette for å unngå manuell kalibrering og sikre større nøyaktighet. Derfor er det generelt ikke nødvendig å kalibrere bilder for å kunne utføre målinger, og er heller ikke anbefalt.

Ved å ganske enkelt bevege muse-markøren over bildet, så vil kalibrerings-informasjonen bli vist i *Kalibrerings*-fanen. På denne måten kan man raskt få verifisert om bilde-kalibreringen er tilstede eller ikke.

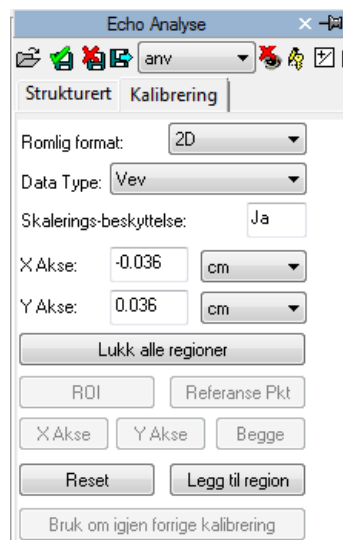

Hvis ingen informasjon blir vist når man beveger musa, så må bildet kalibreres manuelt.



Ultralyd-bilder kan inneholde multiple kalibrerings-regioner. Derfor er det mulig at kalibrerings-informasjonen kan være forskjellig i forhold til posisjonen til musa på bildet. I tillegg kan det være noen regioner som kan være kalibrert mens kalibrerings-informasjon kan mangle i andre.

Hvis kalibrerings-informasjon mangler, så er det mulig å manuelt kalibrere hele bildet eller en region.

Det første man må gjøre for å kalibrere et bilde, er å velge det romlige formatet (2D, Doppler, M-Mode, etc...). Ved å bruke de to rullgardin-menyene i *Kalibrerings*-fanen:

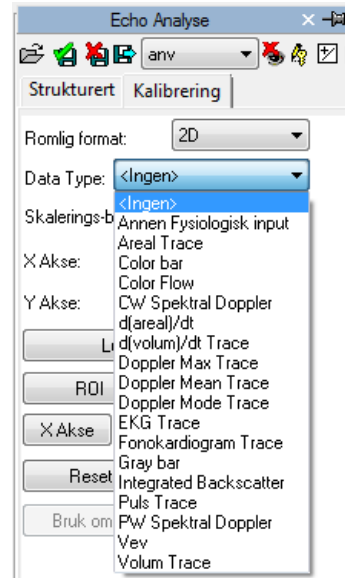
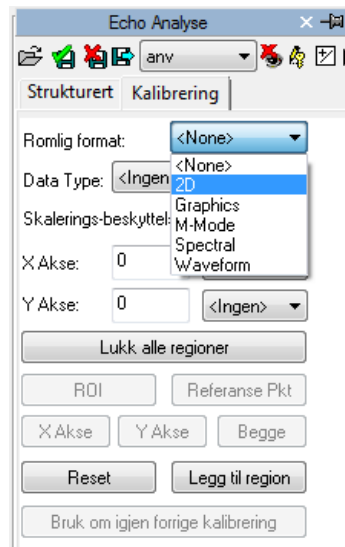

Videre, etabler (ved å bruke X-aksen og Y-aksen) kalibreringsverdiene som skal tilordnes bildet. For eksempel, i tilfelle det er et Doppler bilde, tilordn en tids-verdi på X-aksen og en hastighets-verdi på Y-aksen. For 2D bilder, som har samme måle-enhet for begge akser, så er det mulig å kalibrere begge aksene samtidig med ett enkelt diagonalt segment og bruke *Begge* knappen.

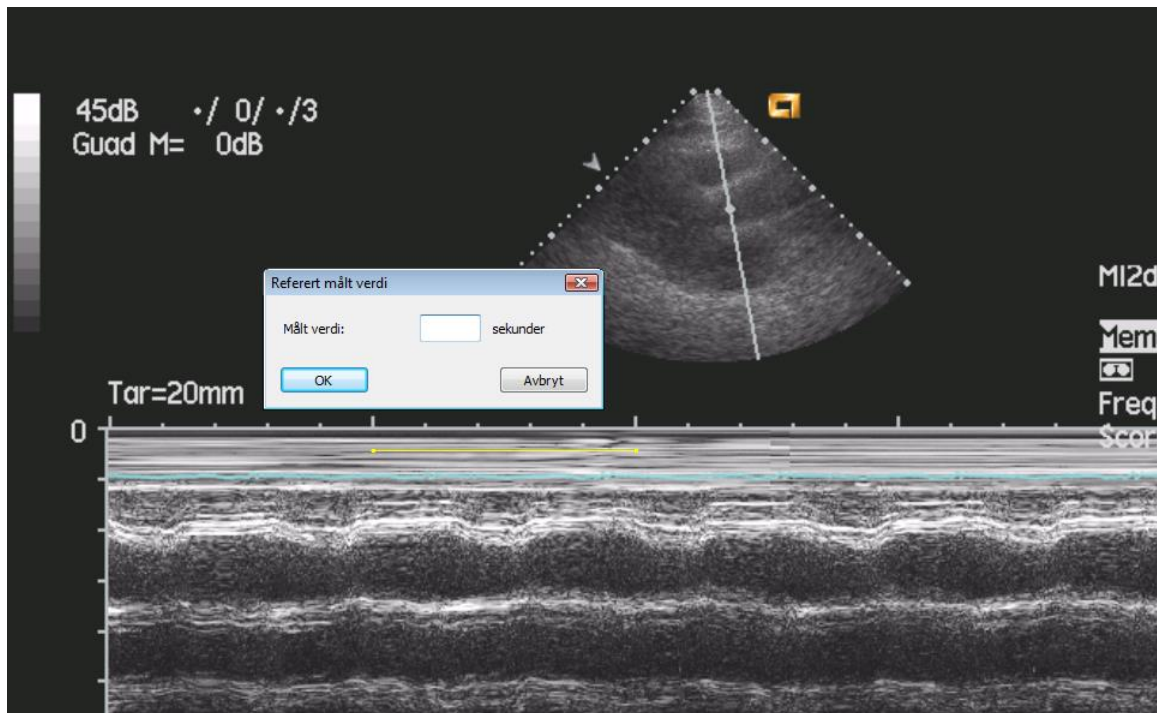

På bildet, muse-markøren vil endre seg til en penn og tillate deg å tegne et segment. Klikk en gang på venstre muse-knapp på startpunktet og en gang til ved endepunktet. Når du er ferdig, vil et dialog-vindu

be deg om å skrive inn dimensjonen på det opptegnede segmentet i den relevante måle-enheten for denne type måling.

Det er også mulig for Doppler bilder å indikere null-punkts posisjonen (baseline) med referansepunkt knappen og så klikke på det med musa.

Så snart operasjonen er blitt utført på begge akser, så er det mulig å bestemme om kalibreringen gjelder for hele bildet (ved å klikke på *Legg til Region*) eller kun for en ROI (Region of Interest). I det siste tilfellet, velg ROI knappen, og etter å ha tegnet opp på bildet et areal av interesse, kalibrer ved å klikke på *Legg til Region* knappen.

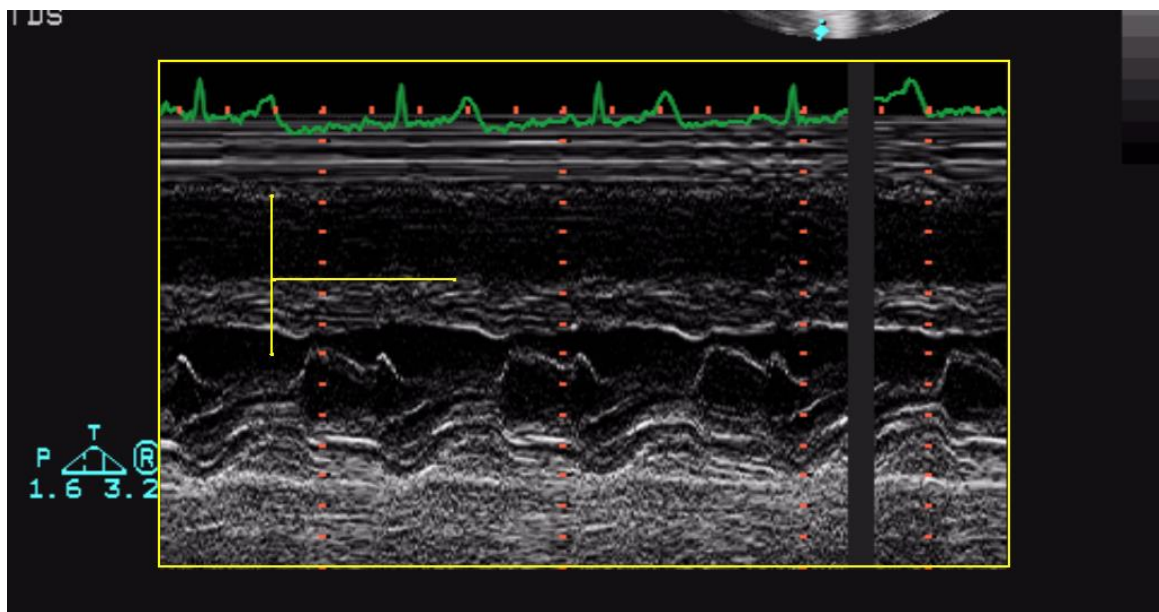

Når man beveger muse-markøren over den kalibrerte regionen, vil man se all kalibrerings-informasjonen i *Kalibrerings-fanen*.



Hvis korrekt kalibrering mangler, så vil alle målinger utført på bildene være ugyldige.



Programvaren utfører ingen kontroll av konsistensen av kalibrerings-faktoren. Det er alltid nødvendig å sjekke den beregnede kalibreringsfaktoren for å verifisere om den er gyldig.



Nøyaktigheten av kalibreringsfaktoren avhenger av den nøyaktigheten som segmentet er blitt tegnet med og den er omvendt proporsjonal med pixel dimensjonene i den kjente strukturen. I appendixet, så er referanse nøyaktighet og presisjons-verdiene på denne fremgangsmåten dokumentert.

11.3.2 UTFØRE MÅLINGER

Nå er vi klar for å utføre noen off-line målinger på bilder av interesse. ComPACS EKKO gjør det mulig å måle på 2D bilder, Doppler spektra, M-Mode og TDI bilder. For hver bilde-type er det spesifikke målinger. For eksempel på 2D så kan man måle distanse, areal, omkrets og beregne volum. På Doppler kan man måle tid og hastighet, beregne blodstrøm og andre utledede verdier.

Når bildet man skal måle på er blitt valgt, så er det nødvendig å velge fra måle-panelet hvilken verdi man skal måle. Det finnes to paneler : det *Generiske* panelet, som alltid er tilgjengelig, og det *Strukturerte* panelet som avhenger av konfigurasjons-oppsettet og krever at en rapport er blitt åpnet (for å kunne lagre målingene i et DICOM SR objekt).



De generiske målingene er kun midlertidige og vil ikke bli lagret i et DICOM SR objekt.

Ved å klikke på det valgte elementet, så vil muse-markøren endre seg til en penn, og med noen enkle muse-klikk på bildet, programvaren vil tegne opp målingen (i gult) og lagre det til ComPACS databasen i DICOM SR format. Det følgende bildet viser en lineær måling på et 2D bilde:

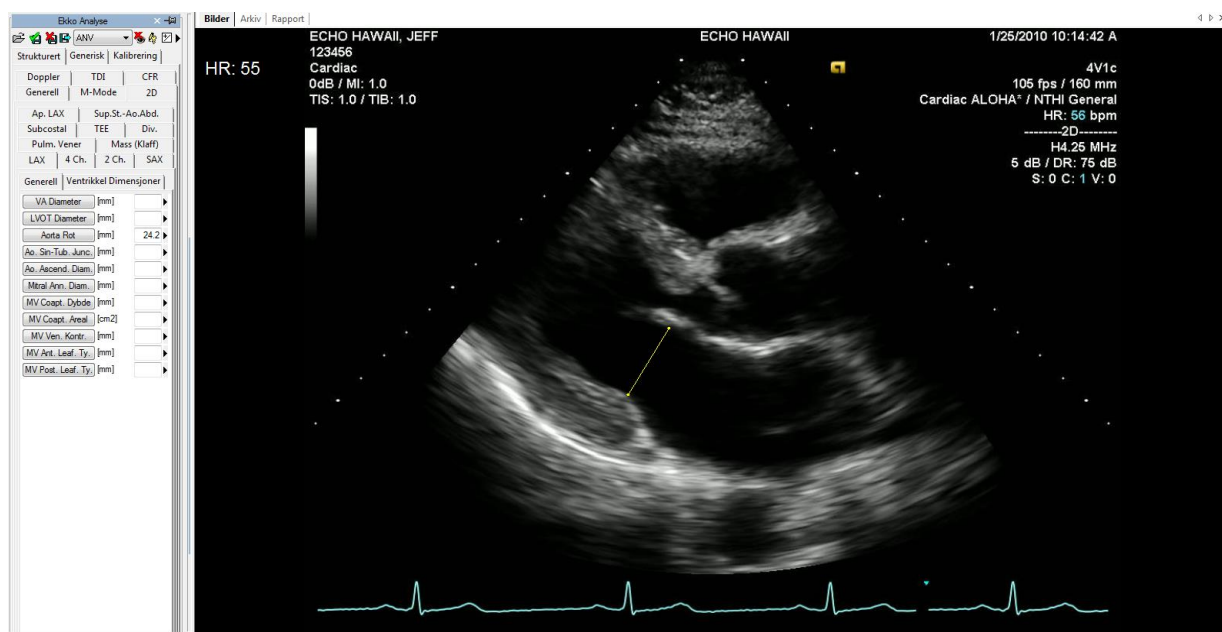

For å fortsette, velg først den ønskede målingen ved å klikke på den relevante knappen i kontroll panelet. Beveg markøren til start-punktet for den ønskede målingen og venstre-klikk en gang, markøren vil da endre seg til en penn. Beveg markøren til ende-punktet av målingen og venstre-klikk en gang for å avslutte målingen og fyll inn verdien for den valgte måle-parameteren. For målinger som vanligvis blir utført i

sekvens, for eksempel IVSD, LVID, LVPWD, hvert venstre muse-klikk vil fortsette sekvensen inntil sekvensen er komplett.

Ved mere komplekse målinger (for eksempel et areal), så blir et areal-punkt fiksert ved hvert muse-klikk, og programvaren oppretter en avrundet linje som passerer gjennom disse punktene – ”Spline” – for å gi det et harmonisert form. Et dobbel-klikk vil avslutte målingen. I tilfelle det gjøres en oppteigningsfeil, ved å høyre-klikke er det mulig å slette punkter, og med et dobbelt høyre-klikk vil hele målingen bli kansellert.

I det følgende eksemplet har vi målt venstre ventrikkel ende-diastolisk areal i et 4-kammer snitt. CompACS EKKO beregner også automatisk lang-aksen og volumet.

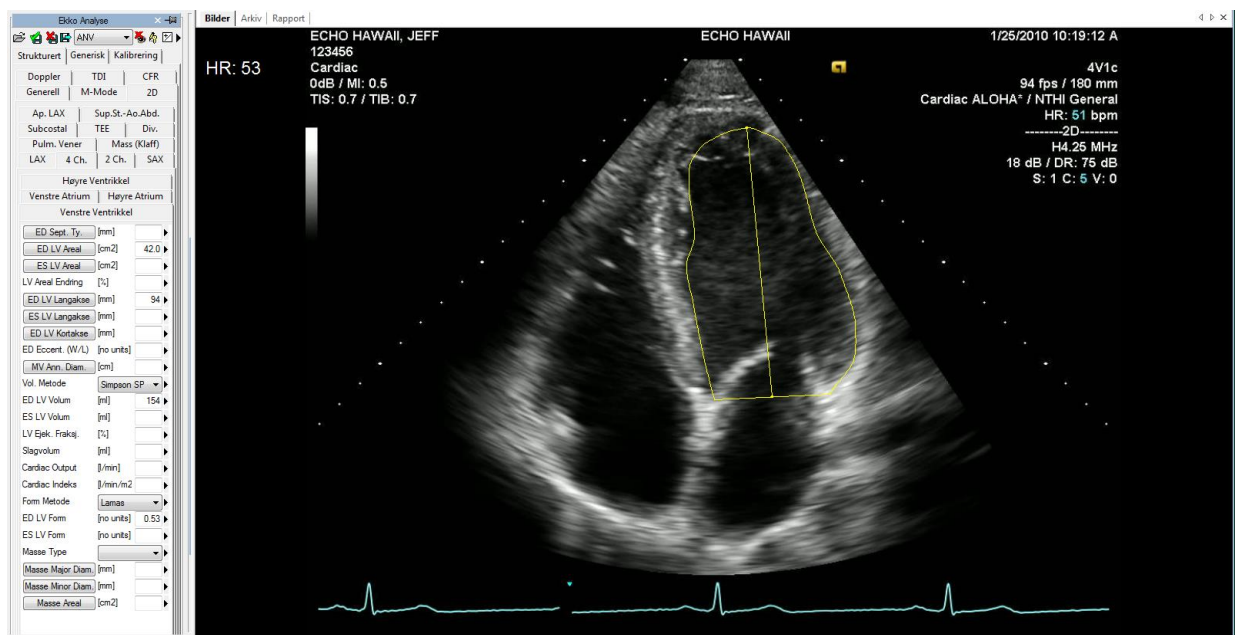

For hastighets-målinger på Doppler bilder, programvaren vil automatisk identifisere baseline, og i tilfellet Doppler måling hvor tid er en faktor, tegner den opp en horisontal linje.

Det følgende er et eksempel på en hastighetsmåling på et Doppler bilde :

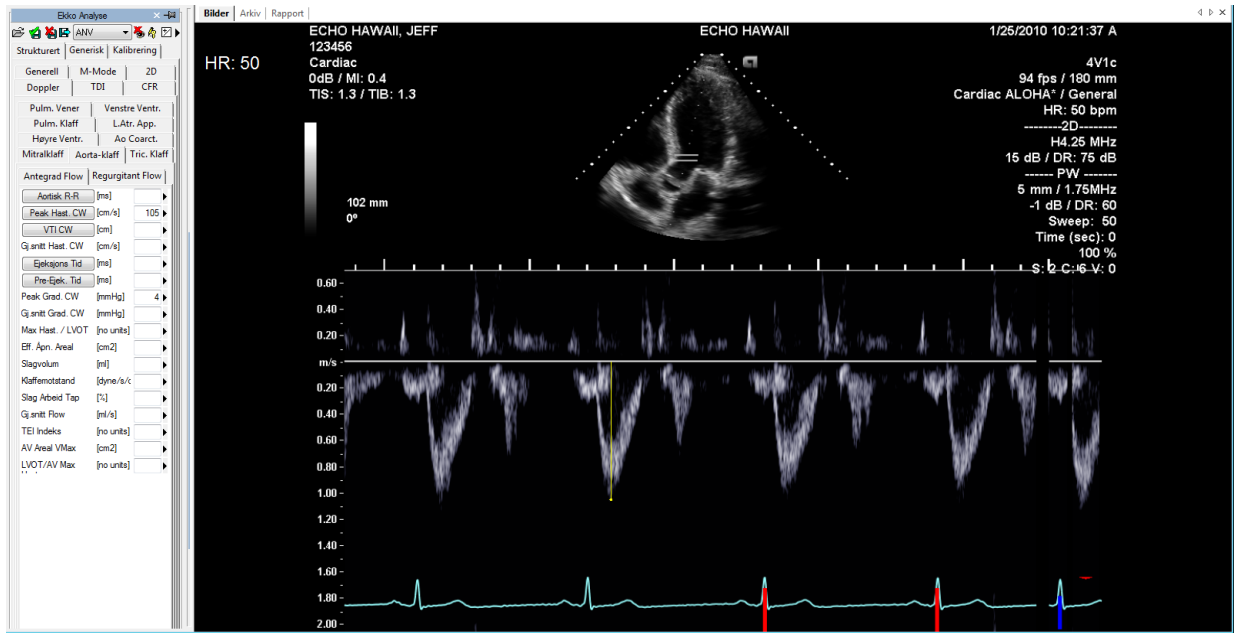

Det neste er et eksempel på en tidsmåling som viser at selv om målingen er tegnet opp diagonalt, så vil programvaren bruke projeksjonen ned på X-aksen.

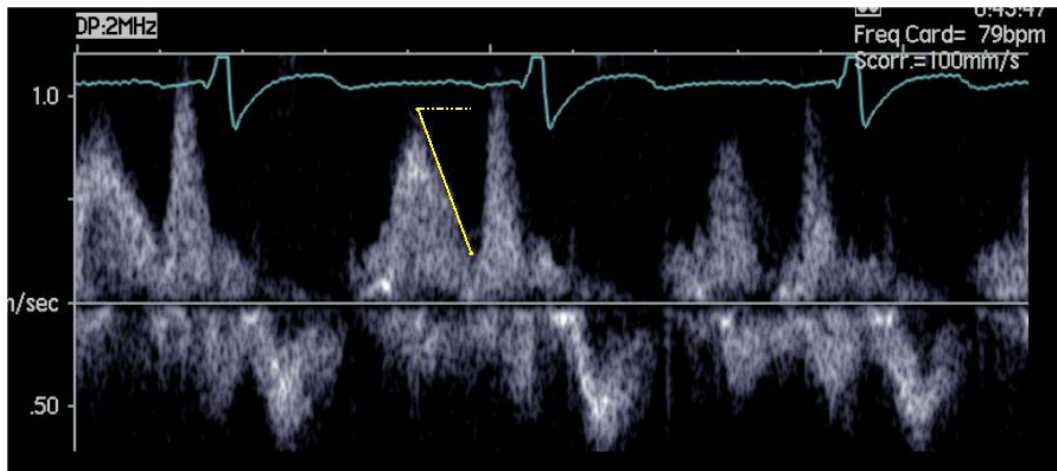

M-Mode bilder har også sine sett med dedikerte målinger. I det neste eksemplet ser vi intra-ventrikulære dimensjons-målinger.

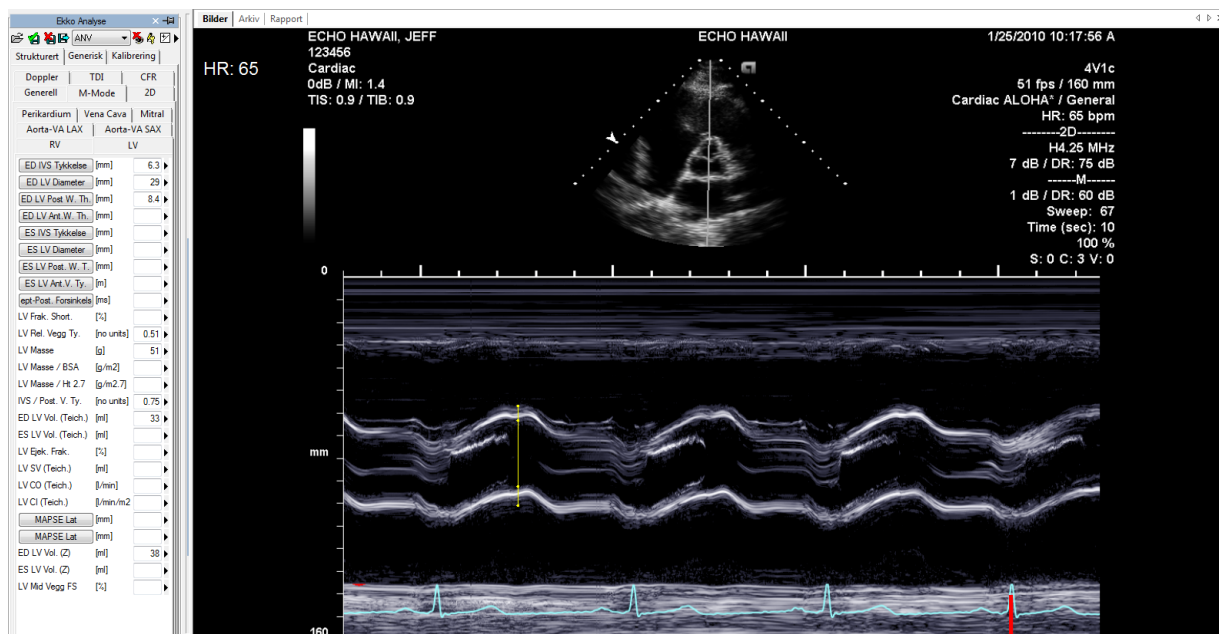

Ikke alle målinger er tilgjengelige på alle typer av bilder. For eksempel, å forsøke å utføre en 2D areal måling på et Doppler bilde vil produsere en feil; faktisk så er ikke Doppler bilder kalibrert for å kunne gjøre 2D areal eller distanse målinger. Eller omvendt, hvis du forsøker å måle en hastighet på et 2D bilde, så vil også programvaren vise en feilmelding.

11.3.3 BEREGNINGER OG FORMLER

Programvaren tilbyr ikke bare det å kunne utføre direkte målinger, men kan også beregne utledede parametre ved å bruke forskjellige matematiske formler. For eksempel, se på venstre ventrikel i 4-kammer snitt, når arealet er blitt målt i systole og diastole, så beregner programvaren volumene ved hjelp av ulike metoder (Area-length, Simpson) og så ejsjons-fraksjon.



Hvis korrekt kalibrering mangler, så vil alle målinger utført på bildene være ugyldige.



Programvaren utfører ingen kontroll av konsistensen av kalibrerings-faktoren. Det er alltid nødvendig å sjekke den beregnede kalibreringsfaktoren for å verifisere om den er gyldig.



Programvaren utfører ingen kontroll av den kliniske relevansen til målingen. Brukeren må visuelt verifisere gyldigheten til målingen som er blitt gjort.

11.4. HÅNDTERING AV MÅLINGER

Produktet tilbyr et detaljert opplegg for håndtering av målingene som er blitt utført.

Det er mulig å velge baseline og aksene under måle-prosessen. Faktisk så har ikke alle Doppler bilder en baseline (linjen hvor hastigheten er 0) satt opp korrekt, og det finnes eksempler på 2D bilder hvor X- og Y-aksene er blitt reversert. I disse situasjonene, så er det nødvendig å klikke på pila på høyre side i måle-panelet og velge den ønskede oppførsel med hensyn på slike problemer.

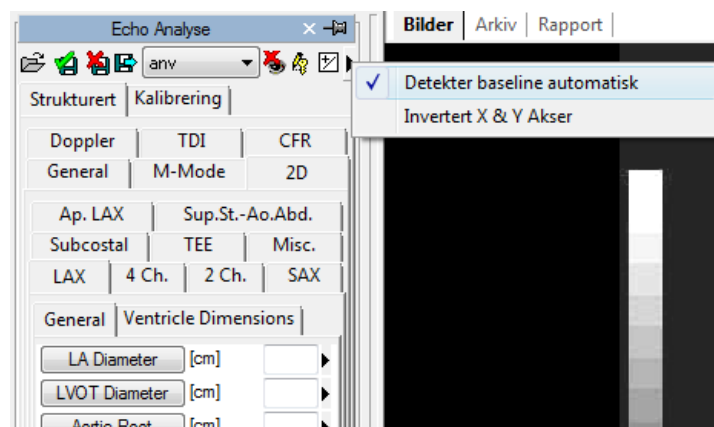

Når en måling allerede er tilstede og blitt utført på nytt, så vil programvaren som default erstatte den gamle verdien med den nye.

Imidlertid så er det mulig å utføre og lagre mer enn en måling på samme elementet (eller på flere forskjellige elementer), og beregne gjennomsnittsverdien og standardavviket. For å utføre multiple

målinger og vise gjennomsnittsverdien så er det nødvendig å klikke på følgende knapp. Hvis denne modusen er aktiv, vil knappen få en gul farge.



I tilfellet med repeterte målinger, verdien vist ved siden av måle-parameteren er det matematiske gjennomsnittet. Det er imidlertid mulig å kunne se alle de målte verdiene. Ved siden av hver måling er det en pil som man kan klikke på for å komme til håndteringsmenyen for det valgte elementet.

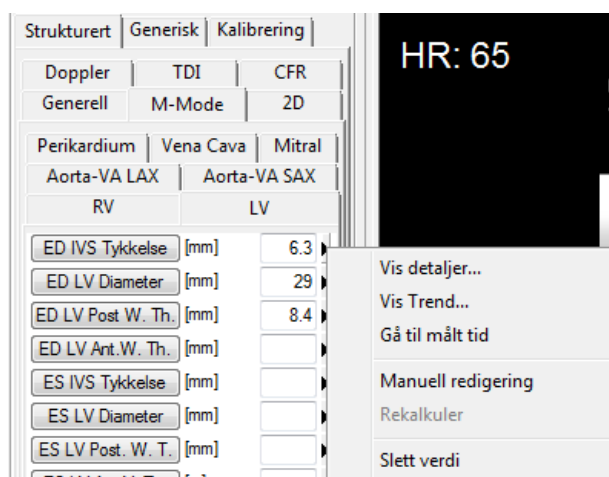

Ved å klikke på den lille pila og så velge *Vis detaljer...*, et vindu vil bli vist hvor alle måleverdiene for dette elementet er vist sammen med snittet og standardavviket..

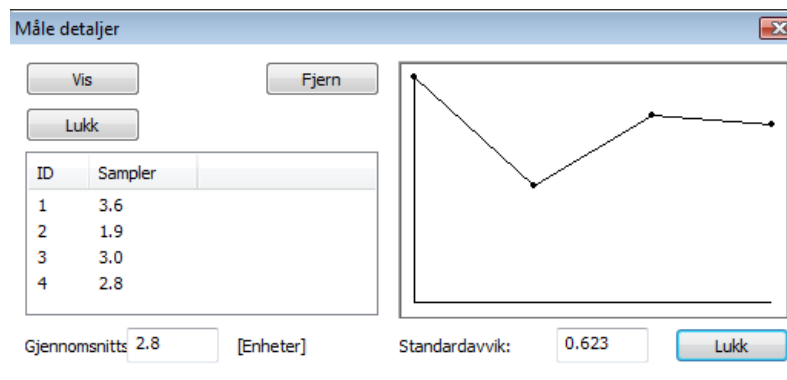

Det er mulig å slette en målt verdi hvis den ser ut til å være feil, bare velg den og klikk på *Fjern* knappen. Ved å bruke knappene *Vis* og *Skjul* så er det mulig å vise samtidig, eller skjule, målingene på bildet.

Hvis ekko analyse er blitt utført på samme pasient ved tidligere undersøkelser som er lagret i ComPACS databasen, så kan man se hvordan en spesifikk måling har variert over tid.

Denne handlingen kan bli utført ved å klikke på *Vis Trend* elementet fra menyen. Et vindu vil bli vist hvor de ulike verdiene over tid for den valgte målingen er vist både numerisk og i et grafisk format.

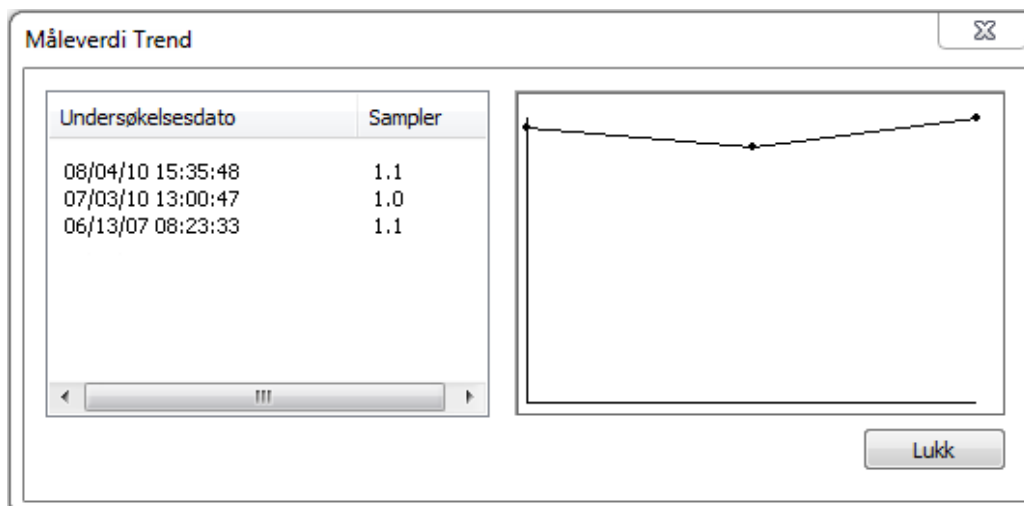

En annen meget interessant funksjon er muligheten for å hente opp bildet som målingen ble utført på. Igjen på måle-menyen, ved å klikke på *Gå til målt tid* opsjonen, programvaren vil automatisk velge bildet og den spesifikke framen som målingen ble gjort på.



Funksjonen *Gå til målt tid* er tilgjengelig kun for off-line målinger utført med ComPACS EKKO.

I tillegg, ved å klikke på *Manuell redigering* så er det mulig å manuelt skrive inn en verdi istedenfor å måle eller beregne den. Denne verdien vil bli understreket med gult for å markere at dette er en måling manuelt skrevet inn av brukeren.

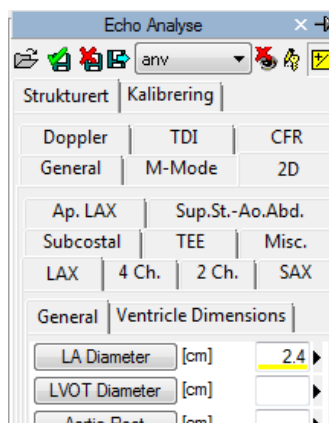

For å vise/skjule målingene på bildene, klikk på ikonet :



For å vise måle-grafikken på alle frames i cineloopen (og ikke bare på frammen som målingen ble utført på) klikk på ikonet :



For å lukke og lagre endringene, klikk på ikonet *Lukk og Lagre* :



For å lukke uten å lagre endringene klikk på ikonet *Lukk og ignorer endringer* :



11.5. TILPASNINGER

Denne komponenten gir ulike bruker-konfigurerbare oppsett, lokalisert i the *Program Oppsett* vinduet, under *Ekkø Analyse* fanen.

- Aktiver gj.-snitt målinger ved oppstart
- Multiple målinger (hvis gj.-snitt er slått på)
- Ikke vis måleverdietetikett på bilde
- Inverter X og Y akse
- Detekter Doppler baseline automatisk
- Bruk original penn-markør

“Aktiver gj.-snitt målinger ved oppstart” automatisk aktiverer gjennomsnitt funksjonen når komponenten er aktivert.

“Multiple målinger (hvis gj.-snitt er slått på)” gjør det mulig for brukeren å måle et spesifikt felt multiple ganger, uten å måtte klikke på den korresponderende knappen for hver gang. Måle-sekvensen kan avbrytes ved å klikke på høyre muse-knapp.

"Ikke vis måleverdietetikett på bilde" viser ikke etiketten og den målte verdien som et overlay på bildet.

“Inverter X og Y akse” er brukt hvis X og Y aksene skal tolkes annerledes relatert til den strukturerte måle-menyen. Denne opsjonen kan bli automatisk aktivert når komponenten er aktivert.

“Detekter Doppler baseline automatisk” er brukt til å automatisk detektere Doppler baseline og gir raskere, ett-klikk, hastighetsmålinger. Denne funksjonen kan bli de-aktivert hvis DICOM bildet ikke inneholder en korrekt koding av Doppler baseline.

“Bruk original penn-markør” bruker penn-markøren fra tidligere software-versjoner. Fra versjon 10.8.6 har penn-markøren blitt erstattet med en siktekors-markør.

12. ANGIOGRAFI ANALYSE

12.1. AKTIVERE COMPACS QCA II

Hvis ComPACS QCA II er aktivert på ditt system, så vil følgende knapp være synlig på verktøy-linja, på høyre side :



Hvis knappen er trykket ned så er modulen allerede aktiv. Ellers så kan du aktivere den ved å klikke på knappen.

Ved aktivering vil modulen spørre ComPACS Server om en runtime lisens. Hvis lisensen ikke kan bli oppnådd så vil aktivering av modulen feile og en feilmelding vil bli vist.



I tilfellet at det benyttes flytende lisensiering, så er det mulighet for at alle tilgjengelige lisenser allerede er blitt forespurt og tilordnet andre brukere som bruker modulen samtidig, og at det ikke er flere lisenser igjen som kan aktiveres. Dette er den mest sannsynlige årsaken til feiling ved aktivering.

Feiling av aktivering kan også oppstå hvis nettverksforbindelsen til serveren ikke lenger er tilgjengelig.

Vennligst pass på at modulen blir frigitt ved å frigjøre knappen over, etter at du er ferdig med å bruke produktet, slik at lisenser er frigitt for bruk av andre brukere.

Når modulen er aktiv vil et vindu kalt ”Angiografisk analyse” som inneholder en ”QCA” fane vil bli addert til kontroll-vinduet. Det kan åpnes eller minimeres med et muse-klikk (venstre museknapp) på den blå linja.

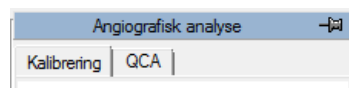

12.2. AKTIVERE COMPACS LVA

Hvis ComPACS LVA er aktivert på systemet ditt, så vil følgende knapp være synlig på verktøy-linja, på høyre side :



Hvis knappen er trykt ned, så er modulen allerede aktivert. Ellers så kan den bli aktivert ved å klikke på knappen.

Ved aktivering vil modulen spørre ComPACS Server om en runtime lisens. Hvis lisensen ikke kan bli oppnådd så vil aktivering av modulen feile og en feilmelding vil bli vist.



I tilfellet at det benyttes flytende lisensiering, så er det mulighet for at alle tilgjengelige lisenser allerede er blitt forespurt og tilordnet andre brukere som bruker modulen samtidig, og at det ikke er flere lisenser igjen som kan aktiveres. Dette er den mest sannsynlige årsaken til feiling ved aktivering.

Feiling av aktivering kan også oppstå hvis nettverksforbindelsen til serveren ikke lenger er tilgjengelig.

Vennligst pass på at modulen blir frigitt ved å frigjøre knappen over, etter at du er ferdig med å bruke produktet, slik at lisenser er frigitt for bruk av andre brukere.

Når modulen er aktivert, et vindu kalt “Angiografisk Analyse” som inneholder en fane “LVA” er addert til kontroll-vinduet. Det kan åpnes eller minimeres med et muse-klikk (venstre museknapp) på den blå linja.

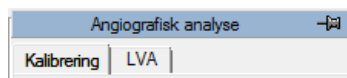

12.3. KALIBRERING

Kalibreringen er en essensiell operasjon som må utføres før måling eller analyse kan utføres på bildene. Denne prosedyren fører til beregning av zoom-faktoren til bildet ved å relatere målingen i *pixler* til en kjent struktur i bildet til virkelig verdi i *mm*.

Det er ulike måter å kalibrere bildet på :

- **default** - Ved å velge en forhånds-beregnet (default) zoom faktor fordi det ikke er noen kjente strukturer i bildet eller at strukturen er betydelig forvrengt (for eksempel nærme kanten av bildet).
- **distanse** - Ved å manuelt tegne med musa et segment som indikerer lengden på en struktur av kjent størrelse (for eksempel avstanden mellom markørene på et kateter).
- **kateter** - Automatisk på et kateter (tomt eller fylt med kontrast) av kjent diameter (for eksempel 7 French).

Kalibrering kan bli utført på alle tre måter ved å bruke knappene i *Kalibrerings-fanen* i *Angiografisk Analyse* panelet på kontroll-vinduet til venstre.



Hvis korrekt kalibrering mangler, så vil alle målinger utført på bildene være ugyldige.



Programvaren utfører ingen kontroll av gyldigheten av kalibrerings-faktoren. Det er alltid nødvendig å sjekke den beregnede kalibreringsfaktoren for å verifisere om den er gyldig.

12.3.1 DEFAULT KALIBRERING

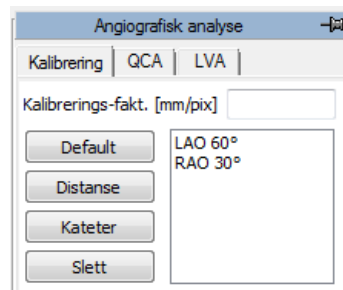

Default kalibrering kan utføres ved å klikke på *Default* knappen på *Kalibrerings fanen* i kontroll vinduet. I den hvite rammen blir det listet opp navn som korresponderer med de forhåndsdefinerte default kalibreringsverdiene. Klikk med venstre muse-knapp for å velge en. Den korresponderende kalibreringsverdien vil bli vist i den dedikerte redigerings-boksen rett over.

Alternativt så er det mulig å direkte sette kalibrerings-faktoren ved å velge den relaterte redigerings-boksen med musa og skrive inn den ønskede verdien.



Programvaren utfører ingen kontroll av gyldigheten av kalibrerings-faktoren. Brukeren er derfor helt og fullt ansvarlig for dens verdi.

12.3.2 KALIBRERING BASERT PÅ EN KJENT DISTANSE

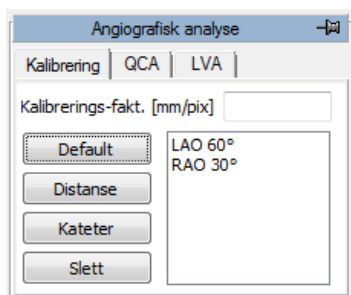

Kalibreringen basert på en kjent distanse kan bli utført ved å klikke på *Distanse* knappen i *Kalibrerings* fanen i kontroll-vinduet. I den hvite rammen er det listet opp navn som korresponderer med forhåndsdefinerte kjente distanse-verdier. Klikk med venstre muse-knapp for å velge en.

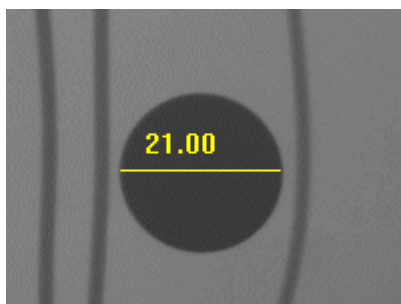

Det er nå mulig å klikke venstre muse-knapp på bildet på en side av segmentet som skal måles og så slippe den. Ved å bevege musa er det mulig å tegne det ønskede segmentet. Ved å klikke venstre muse-knapp igjen, segmentet kan bli fiksert. Den relaterte kalibrerings-faktoren vil automatisk bli beregnet og vist i den relevante redigerings-kontrollen. Alternativt, ved å klikke høyre muse-knapp under segment tegningen, så kan operasjonen kanselleres.

Hvis en kjent distanse ikke er blitt valgt, en dialog-boks vil bli vist som ber om å skrive inn lengden på det tegnede segmentet i *mm*. Også i dette tilfellet vil kalibrerings-faktoren bli automatisk beregnet og vist.

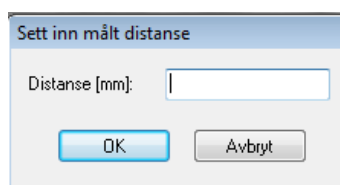



Programvaren utfører ingen kontroll av gyldigheten av kalibrerings-faktoren. Brukeren er derfor helt og fullt ansvarlig for dens verdi.



Det er nødvendig å kalibrere på en kjent struktur som er i samme plan som ventrikkelen som skal måles.



Nøyaktigheten av kalibreringsfaktoren avhenger av den nøyaktigheten som segmentet er blitt tegnet med og den er omvendt proporsjonal med pixel dimensjonene i den kjente strukturen. Referanse nøyaktighet og presisjons-verdiene på denne fremgangsmåten er dokumentert i appendixet.

12.3.3 KATETER BASERT KALIBRERING

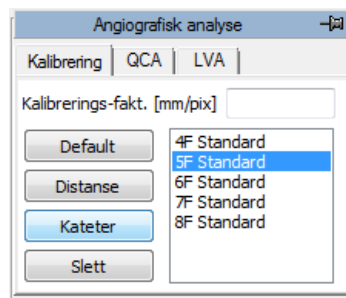

Kalibrering på et kjent kateter kan bli utført ved å klikke på *Kateter* knappen i *Kalibrerings*-fanen. I den hvite rammen, blir det listet opp navn som korresponderer med de forhåndsdefinerte katetre. Initielt er det det kateteret som ble brukt sist som er valgt og uthevet i blått. Klikk med venstre muse-knapp for å velge et annet.

Det er nå nødvendig å velge to punkter langs kateteret (helst på den delen som ligger nærmest koronararterien) ved å klikke med venstre muse-knapp på bildet. Punktene blir indikert som gule kryss.

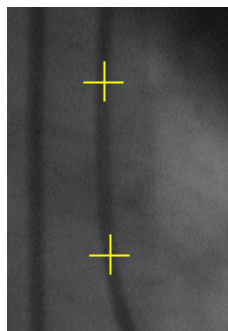



Rundt disse punktene vil programmet generere en region av interesse som kateter strukturen og kanter automatisk blir detektert ut fra.

Hvis programmet ikke detekterer kateter strukturen eller hvis de to markerte punktene er for nærme hverandre, vil det bli vist en feilmelding. Brukeren må da velge to andre punkter og/eller et annet bilde å utføre kalibreringen på.

Når analysen er blitt fullført, et resultat vindu vil bli vist hvor kantene til det målte kateteret er vist i et overlay. Bildet og kantene er zoomet inn for å støtte verifiseringen av nøyaktigheten til målingen. Til venstre blir kalibrerings-faktoren og kjent diameter vist.

 Det er nødvendig å kalibrere på et kateter som ligger i samme plan som ventrikkelen som skal måles. Det er nødvendig å kalibrere på en struktur som ligger i samme plan som ventrikkelen som skal måles.

 Programvaren utfører ingen kontroll av gyldigheten av kalibrerings-faktoren. Det er alltid nødvendig å sjekke den beregnede kalibreringsfaktoren for å verifisere om den er gyldig.

 Nøyaktigheten av kalibrerings-faktoren avhenger av bilde-kvaliteten og varierer hvis utført på tomme eller kontrast-fylte katetere. Referanse nøyaktighet og presisjon ved denne fremgangsmåten er dokumentert i appendix. I tillegg vil nøyaktigheten og presisjonen avhenge av korrekt kalibrering generelt til bildene som skal analyseres.

12.3.4 KALIBRERINGS-OPPSETT

Kalibrerings-prosedyra krever at noe referanse informasjon er tilstede (default kalibreringer, kjente distanser, kjente kateter dimensjoner). For å slippe å skrive inn disse verdiene for hver eneste beregning, er det mulig å lagre denne informasjonen og hente opp ved behov.

For å sette disse verdiene, velg *Program Oppsett...* meny-valget fra *Fil* menyen. Disse settingene vil forbli gyldige for alle påfølgende aktiveringer av Angiografi modulene inntil de eventuelt blir modifisert igjen.

Et dialog-vindu vil bli vist, og ved å velge *Angiografisk Analyse* fanen er det mulig å sette de påkrevde dataene ved å bruke rammene: *Default Kalibreringer*, *Referanse Distanser* og *Kateter Liste*. Prosedyren er analog for alle rammene (selvfølgelig med unntak av meningen med verdiene) og fungerer som følger :

- Rammen viser en liste med navn tilskrevet de verdiene som for øyeblikket er satt.
- Når et navn i vinduet blir valgt, så blir navnet og den tilsvarende verdien vist på høyre side hvor de kan modifiseres.

- For å bekrefte endringene, klikk på *Endre* knappen.
- For å slette en verdi fra listen, klikk på *Slett* knappen.
- For å sette en ny verdi og tilordne navnet skrevet inn på høyre side, klikk på *Ny* knappen.

Alle endringer vil bli anvendt når man klikker på *OK* knappen eller *Apply* knappen. Klike på *Cancel* knappen betyr at alle endringer blir ignorert.

12.4. KORONAR ANALYSE

Etter å ha beregnet bilde kalibrerings-faktor, så er det mulig å utføre koronar analyse. Koronar stenose målinger blir utført ved å velge, med venstre muse-knapp, to punkter foran og etter stenosen som skal analyseres etter å ha klikket på *2 Punkter* knappen i *QCA fanen* i kontroll vinduet.

De valgte punktene er indikert med gule kryss. Rundt disse punktene genererer programmet en region av interesse hvor senterlinjen og koronar-kantene blir bestemt automatisk. Programmet beregner åre-diameteren ved å starte med de punktene som ligger nærmest de som ble valgt av brukeren.

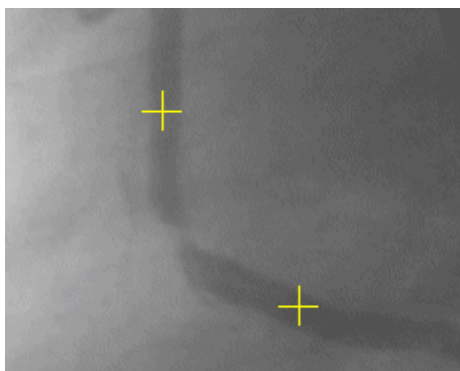

Hvis programmet ikke kan detektere koronar arterien eller hvis de valgte punktene ligger for nærme hverandre, vil det bli gitt en feilmelding. Brukeren må da velge to andre punkter som ligger lenger fra hverandre og/eller velge et annet bilde å analysere.

Det er verdt å merke seg at programmet finner den korteste koronar banen (i rødt) som forbinder de to valgte punktene. I noen tilfeller kan det hende at dette ikke er den banen som trenger å bli analysert. Man kan komme rundt problemet ved å indikere et tredje punkt på banen ved å aktivere analysen med *3*

Punkter knappen. I dette tilfellet vil det mellomliggende punktet typisk korrespondere til det stenotiske området eller til et relevant punkt i koronar-banen.

I tillegg er det mulig å utføre en analyse av en koronar-arterie hvor en stent er blitt satt inn. I dette tilfellet må du klikke på *Stent* knappen og velge fire punkter på arterien som vil bli indikert med gule kryss. Det første korresponderer til starten av arterien vi skal måle på. De to mellomliggende punktene trengs for å identifisere start og slutt på området i arterien hvor stenten befinner seg. Det siste punktet representerer slutten på arterien.

Systemet vil ekskludere arealet hvor stenten befinner seg fra beregningen og anta profilen som normal og vil beregne tre stenose verdier : en proximal innenfor 5 mm fra stenten, en internt i selve stenten, og en distal (innenfor 5 mm fra stenten).

12.4.1 RESULTAT VINDUET

Når analysen er konkludert, vil det komme frem et resultat vindu som viser de detekterte kantene som et overlay på det analyserte bildet.

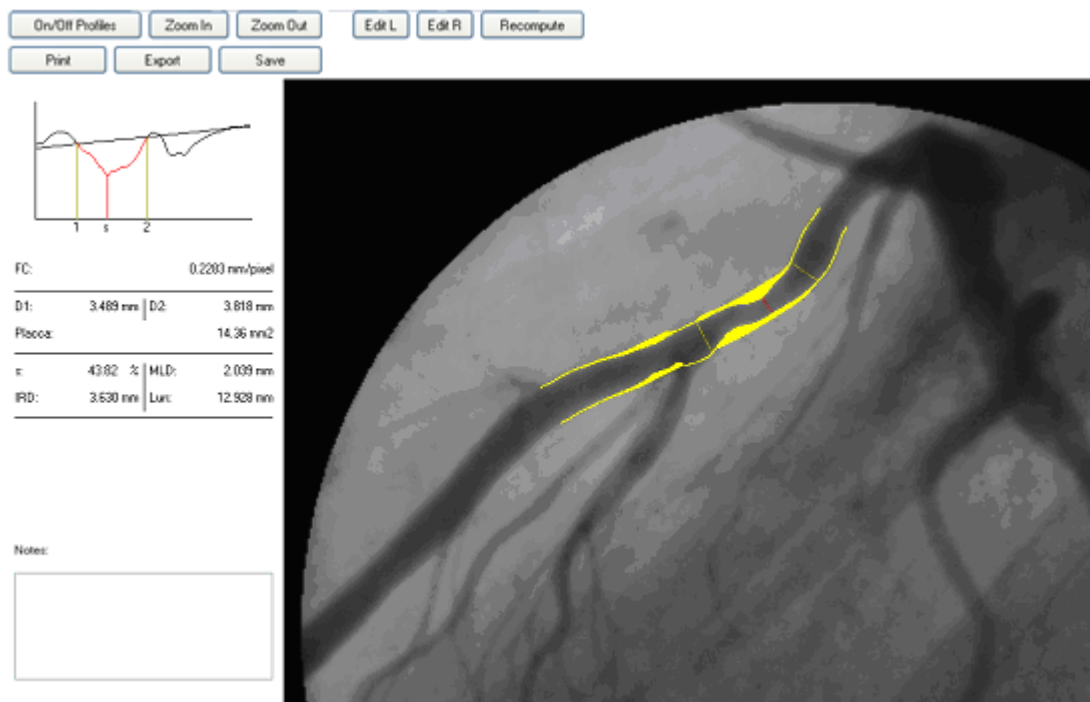

Bildet og kantene blir zoomet inn for å bedre visuelt verifisere gyldigheten av målingen. Koronar kantene er vist i gult på det originale bildet. Programmet identifiserer også stenose punktet i arterien og den estimerte normale profilen. Den første er indikert med et rødt segment vinkelrett på senterlinjen, mens den siste er indikert med gult. Området mellom de målte koronar kantene og den normale profilen er også fylt med gul farge.

De geometriske analyse-resultatene er vist til venstre:

- 1) Kalibrerings-faktoren (CF)

- | | |
|-----------------------------------|-------|
| 2) Proximal normal diameter | (D1) |
| 3) Distal normal diameter | (D2) |
| 4) Prosent stenose | (s) |
| 5) Minimum luminal diameter | (MLD) |
| 6) Interpolert referanse diameter | (IRD) |
| 7) Lengden av stenosen | (LEN) |

I det samme vinduet, vil en graf vise diameter funksjonen til den analyserte arterien. De normale segmentene er identifisert av vertikale segmenter merket 1 og 2. MLD er også identifisert med et vertikalt segment merket s. I tillegg vil en interpolert linje indikere den estimerte normale profilen ved beregningen av prosent stenose.

Brukeren kan modifisere posisjonen av segmentene 1, 2 og s ved å dra dem med musa på graf vinduet. De korresponderende posisjonene på slike segmenter på bildet blir tilsvarende oppdatert. Når man slipper muse-knappen, blir alle målte parametre rekalkulert basert på den nye segment posisjonen.

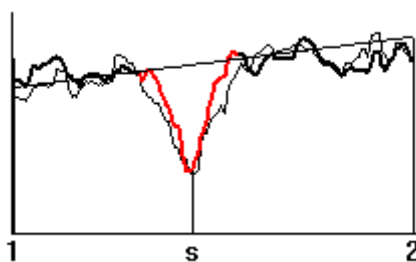

I tillegg, ved å dobbel-klikke på grafen, vil programmet vise de densiometriske analyse resultatene. Den forrige geometriske analysen er rapportert som et underlay for direkte sammenligning. Et dobbelt-klikk til vil returnere til den forrige resultat visningen.

Programvaren gir også mulighet for brukeren til å manuelt modifisere profilene i situasjonen hvor en feil med det atomatiske estimatet skulle bli oppdaget. Denne operasjonen blir utført med knappene *Rediger L* og *Rediger R* i henhold til hvilken del av profilen du ønsker å modifisere. Arealet som skal modifiseres vil endre farge til grønt.

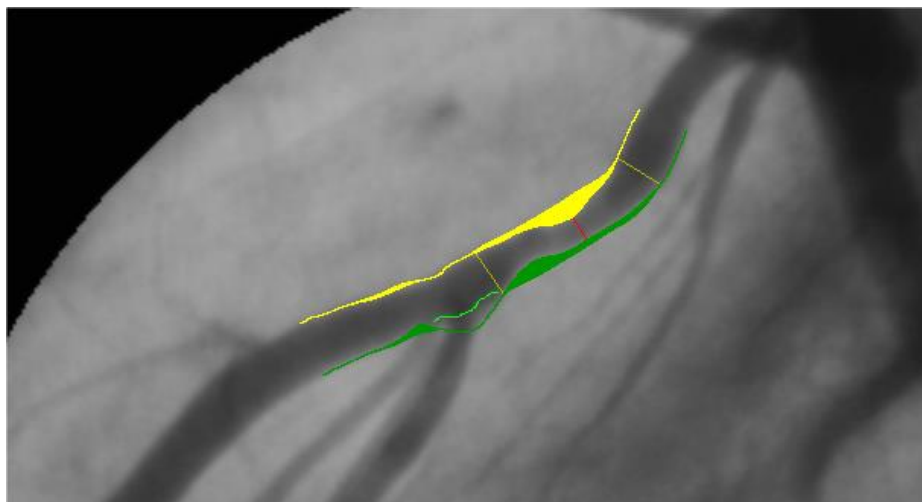

Her må brukeren bruke musa til å tegne opp den delen av profilen som ikke var korrekt og så klikke på *Rekalkuler* knappen. Programvaren vil så rekalkulere et estimat på koronar profilen basert på den nye informasjonen.

Videre inneholder vinduet et sett med knapper med følgende funksjoner :

- **På/Av Profiler** For å aktivere/deaktivere overlayet med de målte koronar kantene. Det er med dette mulig å verifisere den automatiske analysen ved å toggle visningen av og på.
- **Zoom In** Forstørrer bildet ved å bruke interpolert zooming.
- **Zoom Out** Reduserer bilde zoom faktor ved å bruke interpolert zooming.
- **Skriv ut** ItSkriver ut en rapport med resultatene av analysen komplett med pasient navn og undersøkelse og bilde referanser.
- **Eksport** Eksporterer analyse resultatene.
- **Lagre** Genererer et DICOM bilde som inneholder analyse resultatene som kan arkiveres av brukeren i ComPACS arkivet.

Spesielt så gir *Eksport* knappen mulighet for, avhengig av de installerte eksport modalitetene, å eksportere analyse resultatene til en ekstern database, til et Excel regneark (hvis Microsoft Excel® er installert på den samme PC'en) eller også til proprietære eller bruker-definerte formater.

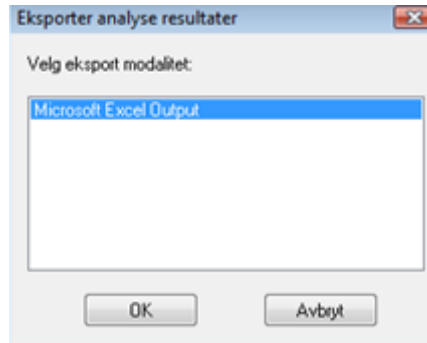

Når man er tilbake i program-grensesnittet, er det mulig å vise analyse resultatene igjen ved å klikke på *Rapport* knappen eller å fjerne resultatene ved å klikke på *Slett* knappen. Valg av et nytt bilde vil implisitt og automatisk fjerne resultatene.



Hvis gyldig kalibrering mangler, så er målingene som blir utført på bildene ugyldige. Det er alltid nødvendig å kontrollere den beregnede kalibrerings-faktoren, de oppnådde målingene og kantene som blir detektert for å verifisere deres gyldighet.



Nøyaktigheten og presisjonen på denne fremgangsmåten er dokumentert i appendix.

12.4.2 ANALYSE OG STENT

For å utføre analysen av en koronar arterie hvor en stent er blitt satt inn, så må den samme prosedyren som for koronar analyse følges, men klikke på *Stent* knappen istedenfor *2 punkter* og *3 punkter*.

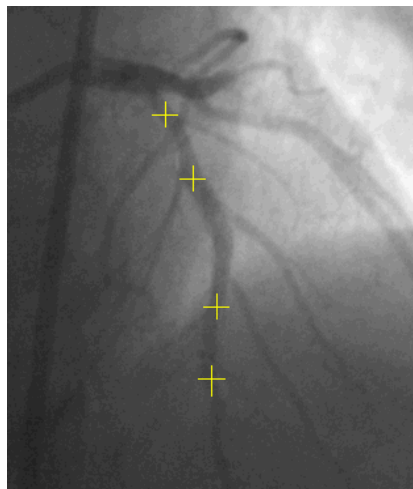

I dette tilfellet er det nødvendig å velge fire punkter på arterien som vil bli indikert med gule kryss. De to mellomliggende punktene behøves for å markere starten og slutten på det området i arterien hvor stenten befinner seg.

Hvis programmet ikke kan detektere koronar arterien eller hvis de valgte punktene ligger for nærme hverandre, vil det bli gitt en feilmelding. Brukeren må da velge to andre punkter som ligger lenger fra hverandre og/eller velge et annet bilde å analysere.

Det er verdt å merke seg at programmet finner den korteste koronar banen (i rødt) som forbinder de to valgte punktene. I noen tilfeller kan det hende at dette ikke er den banen som trenger å bli analysert.

Stent posisjonen er brukt til å fjerne den korresponderende delen av arterien fra beregningen av de normale arterie veggene. I tillegg vil programmet beregne tre stenose verdier :

- 1) Stenosen i stenten (s)
- 2) Stenosen før stenten (p)
- 3) Stenosen etter stenten (d)

For hver stenose, prosent-verdien, den absolutt målte diameteren og den interpolerte referanse diameteren blir vist. Stent posisjonen er indikert med en magenta farge.



Hvis gyldig kalibrering mangler, så er målingene som blir utført på bildene ugyldige. Det er alltid nødvendig å kontrollere den beregnede kalibrerings-faktoren, de oppnådde målingene og kantene som blir detektert for å verifisere deres gyldighet.



Nøyaktigheten og presisjonen på denne fremgangsmåten er dokumentert i appendix.

12.5. VENTRIKKEL ANALYSE

Etter å ha beregnet bilde kalibrerings-faktor, så er det mulig å utføre venstre ventrikkel analyse ved å bruke følgende prosedyre.

- Velg et diastolisk bilde i bilde vinduet. Klikk på *Marker diastolisk* knappen i LVA fanen i kontroll vinduet.
- Det er nå mulig å klikke med venstre muse-knapp på bildet og tegne opp ventrikkel profilen. Når knappen blir sluppet er det mulig å fortsette å tegne profilen ved å klikke venstre muse-knapp igjen eller alternativt så er det mulig å progressivt slette den tegnede profilen bakover ved å holde ned høyre muse-knapp. Til slutt, ved å dobbel-klikke, vil den opptegnede profilen bli fiksert.
- Repeter den samme prosedyren med det systoliske bildet. Klikk på *Marker systolisk* knappen i LVA fanen i kontroll vinduet. Det er nå mulig å manuelt tegne opp den systoliske profilen ved å bruke samme prosedyre som over.

- Klikk på *Analyse* knappen. I hoved-vinduet, en fane kalt *LVA* med resultatene av analysen (ventrikkel volumer, ejeksjonsfraksjoner, etc...) vil bli vist.



Ventrikkel profil markering er ikke tillatt hvis kalibreringsfaktoren er null. Det er nødvendig å kalibrere bildet før man fortsetter med ventrikkel analyse.



Programmet utfører ingen kontroll av konsistensen av profilene tegnet opp av brukeren. Av denne grunn er det nødvendig å alltid verifisere om de tegnede profiler er korrekte ved å sammenligne den grafiske opptegningen i overlaget.

Et eksempel på resultatet er følgende.

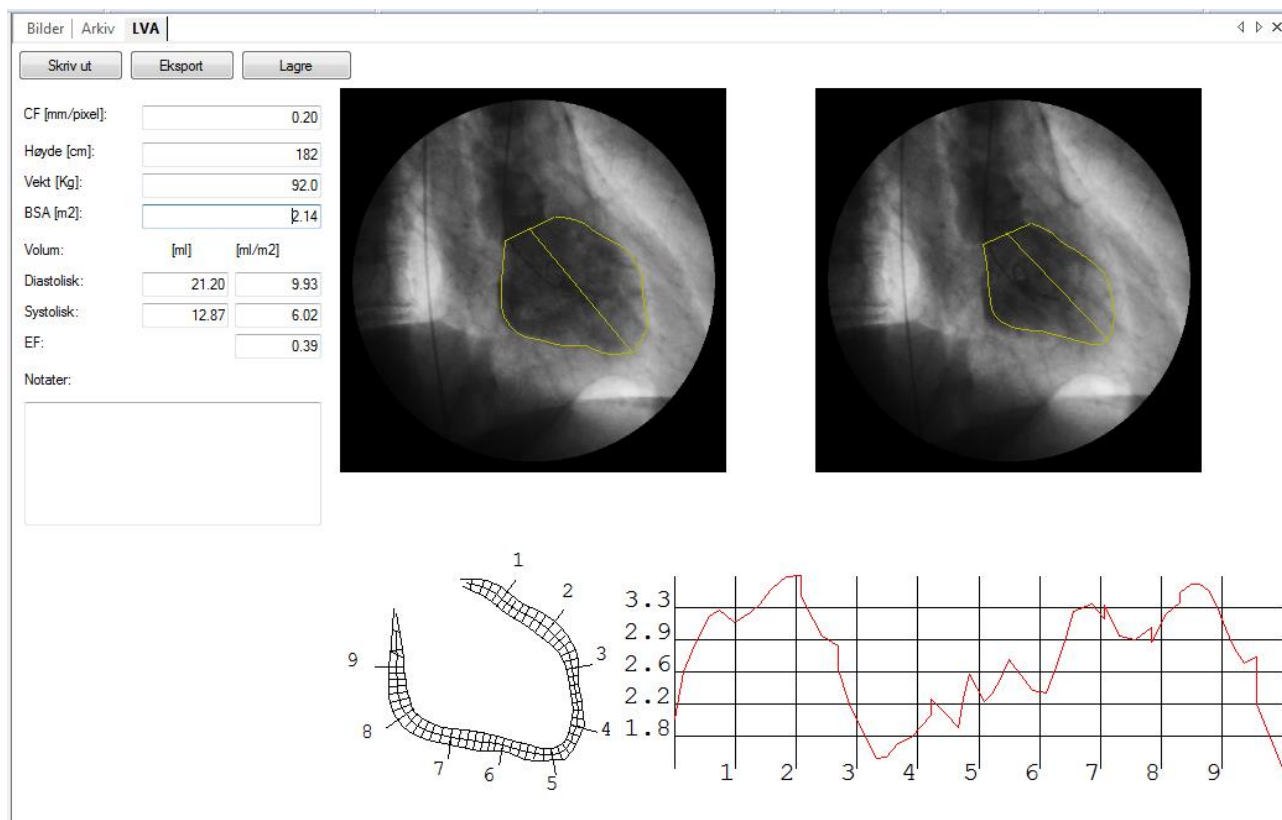

I vinduet er ventrikkel volumene og ejsjonsfraksjon beregnet med *Area-Length* metoden og de regionale sammentrekninger med *Senterlinje* metoden vist.

Volumene er uttrykt i ml og kan bli normalisert med "body surface" beregnet ut fra pasientens høyde og vekt. Disse verdiene er hentet fra hoved-applikasjonen og/eller kan bli skrevet inn/modifisert i dette dialog vinduet.

Regionale sammentrekninger er uttrykt som prosent verdier relativt til diastolisk ventrikkel omkrets. I bakgrunnen blir det vist, med en grå farge, normalitets-området, som korresponderer til gjennomsnittssammentrekningsverdi +/- 2 standardavvik-enheter.

I dette vinduet er det også mulig å sette inn annoteringer på analysen og/eller skrive ut en rapport. Det siste er satt opp automatisk og det rapporterer pasient, undersøkelse, og bilde informasjon, de valgte ventrikkel bilder, de oppnådde resultatene og eventuelle annoteringer.

Ved å bruke *Lagre* knappen, vil rapporten bli generert som et DICOM bilde for at brukeren skal kunne arkivere det sammen med bildene i undersøkelsen.

Det er også mulig, avhengig av de installerte import og eksport modalitetene, å importere pasient vekt og høyde informasjon fra en ekstern database og/eller eksportere analyse resultatene til den samme databasen, til et Excel regneark (hvis Microsoft Excel® er installert på samme PC) eller til og med i proprietære eller bruker-definerte formater.

Import of eksport operasjonene kan bli manuelt aktivert ved å klikke henholdsvis på *Import* (vil ikke være tilstede hvis ingen import modaliteter er tilgjengelig) og *Eksport* knappene. De samme operasjoner kan bli aktivert automatisk når dialog-vinduet blir åpnet eller lukket. I det siste tilfellet vil brukeren bli spurt om å bekrefte aktiveringen.

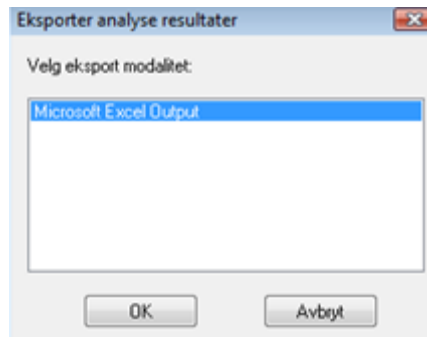

Endelig er det også mulig å utføre følgende operasjoner :

- Profilene kan bli fjernet ved å klikke på *Slett* knappen.
- Det er mulig å vise det forrige valgte systoliske bildet ved å klikke på knappen *Gå til systolisk* eller velge *Gå til diastolisk* knappen for å vise det diastoliske bildet.



Hvis gyldig kalibrering mangler, så er målingene som blir utført på bildene ugyldige. Det er alltid nødvendig å kontrollere den beregnede kalibrerings-faktoren, de oppnådde målingene og kantene som blir detektert for å verifisere deres gyldighet.



Nøyaktigheten og presisjonen på denne fremgangsmåten er dokumentert i appendix.

13. IVUS ANALYSE

13.1. AKTIVERE IVUS ANALYSE

Hvis ComPACS IVUS er tilgjengelig på ditt system, så vil følgende knapp være synlig på verktøy-linja, på høyre side:



Hvis knappen er trykt ned, så er allerede modulen blitt aktivert. Ellers så kan den aktiveres ved trykke ned knappen med musa.

Ved aktivering vil modulen spørre om å få en runtime lisens fra ComPACS Server. Hvis lisensen ikke kan bli mottatt så vil aktivering av modulen feile og en feil-melding vil bli vist.



I tilfellet at det benyttes flytende lisensiering, så er det mulighet for at alle tilgjengelige lisenser allerede er blitt forespurt og tilordnet andre brukere som bruker modulen samtidig, og at det ikke er flere lisenser igjen som kan aktiveres. Dette er den mest sannsynlige årsaken til feiling ved aktivering.

Feiling av aktivering kan også oppstå hvis nettverksforbindelsen til serveren ikke lenger er tilgjengelig.

Vennligst pass på at modulen blir frigitt ved å frigjøre knappen over, etter at du er ferdig med å bruke produktet, slik at lisenser er frigitt for bruk av andre brukere.

Når modulen er aktiv, vil det være et vindu kalt "IVUS Analyse" som er addert til i kontroll vinduet. Det kan åpnes eller bli minimert med et klikk med venstre muse-knapp på den blå linja.

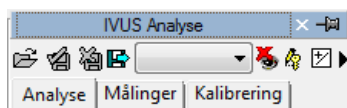

13.2. LONGITUDINAL REKONSTRUKSJON (ILD)

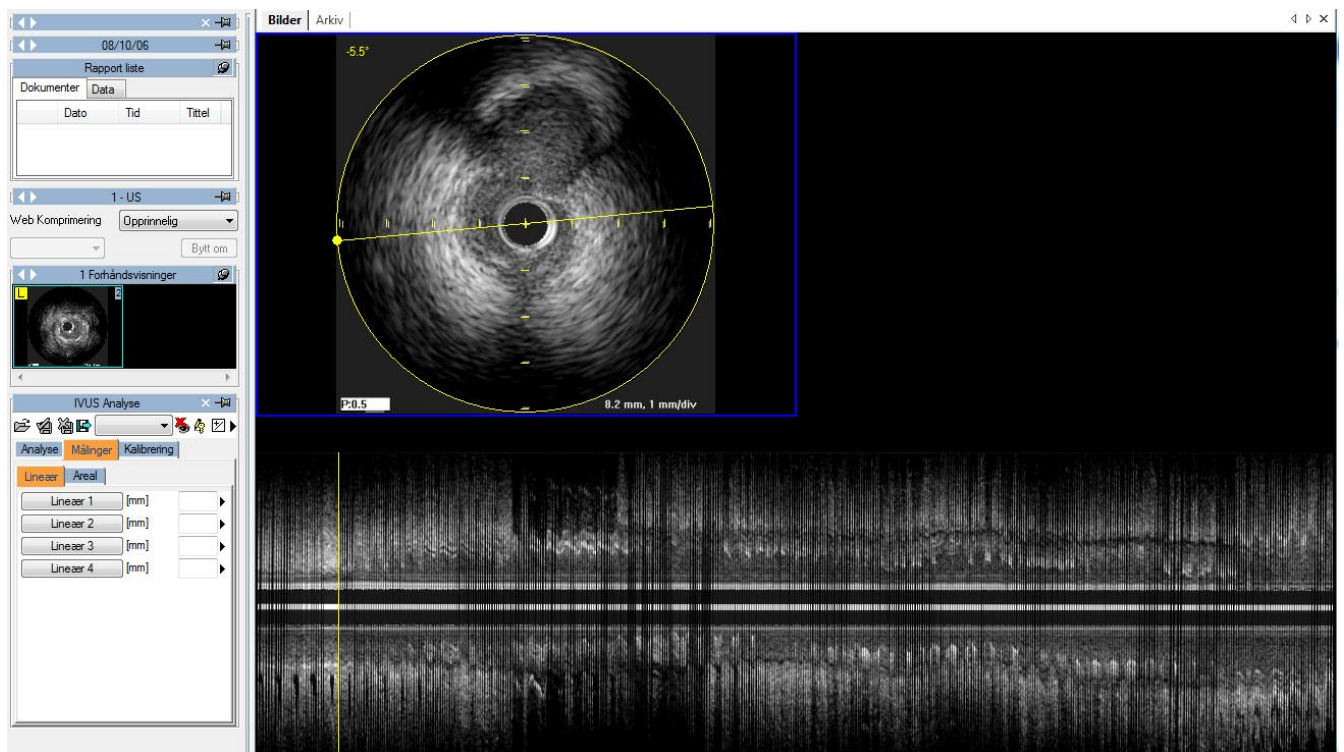

Hvis DICOM objektet er en IVUS sekvens, ved å klikke på *ILD* knappen, så blir den longitudinale rekonstruksjonen utført i sann tid under cineloop visningen. Posisjonen og dimensjonen på bildet avhenger av rullgardin menyen ved siden av *ILD* knappen.

På bildet er det en gul sirkel og en linje som viser det underliggende rekonstruksjonsarealet og orienteringen til samplings-aksen. På det rekonstruerte bildet (ILD) er det en gul linje som viser relasjonen til bildet i den originale sekvensen. Slik grafisk informasjon kan bli skjult ved å bruke knappen *Skjul*.

Rekonstruksjonen blir automatisk utført under reproduksjonen av opptaks-sekvensen. Det er mulig å ha alt tilgjengelig på en gang ved å klikke på knappen *Forbåndsinnlastning*.

Ved å klikke på *Flytt* knappen i kontroll vinduet, gir modulen mulighet for å modifisere retningen på samplings-aksen ved å bruke musa på en direkte og intuitiv måte. Rekonstruksjonen er da automatisk oppdatert, under forutsetning at nok RAM er installert. Hvis ikke må bilde-sekvensen spilles av igjen for oppdatering av 2D rekonstruksjonen.

På samme måte, ved å flytte på den gule linja langs bildet, er det mulig å flytte til bildet i det korresponderende original settet.

13.3. OFF-LINE MÅLINGER

IVUS modulen tilbyr muligheten til å utføre målinger på IVUS bildene og på den longitudinale rekonstruksjonen. Kalibreringsinformasjonen finnes vanligvis i DICOM fila og programvaren bruker den for å unngå manuell kalibrering mens man samtidig oppnår større nøyaktighet i måle-dataene. Hvis kalibrerings-informasjonen mangler, så er det fortsatt mulig å kalibrere bildet manuelt.

Enkle generiske målinger er alltid tilgjengelig i *Målinger* fanen i IVUS analyse-vinduet :

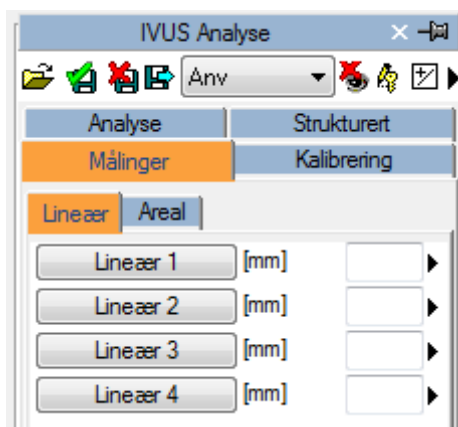

Dette er basis linær- og areal-målinger for rask verifikasjons-formål.



Generiske er kun midlertidige. De blir ikke lagret til ComPACS databasen og kan ikke lagres.

For å aksessere et mer avansert male-panel, så kan du enten åpne en allerede eksisterende rapport eller opprette en ny. Denne operasjonen kan utføres ved å klikke på verktøy-linje ikonet  som beskrevet i “Håndtering av Funn og Rapporter” kapittelet.



Strukturerte målinger og rapport funksjonalitet er ikke tilgjengelig i IVUS kjernemodul. IVUS II lisens eller høyere er påkrevet.

Analysevinduet vil bli utvidet med en *Strukturert* fane i tillegg, som inneholder alle de strukturerte målingene. Utseendet og innholdet av fanen vil avhenge av rapport malene og analyse visningene som konfigurert av systemadministratoren for den spesifikke arbeidsstasjonen eller brukeren.



Strukturerte målinger blir lagret i DICOM SR objektet de refererer til.

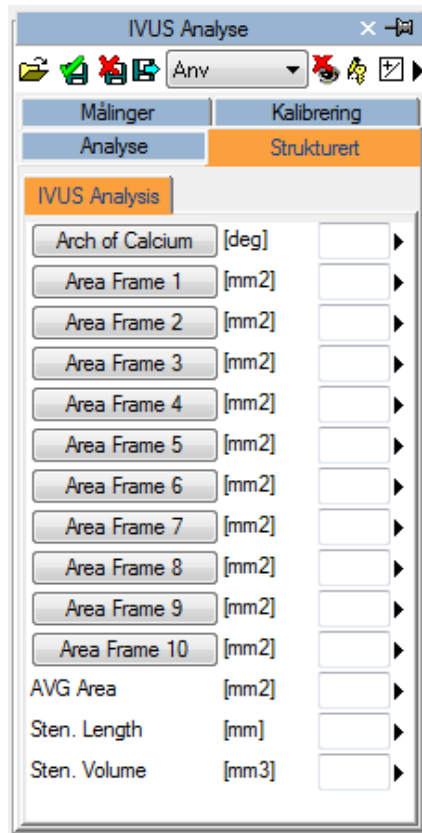

I dette grensesnittet, er det kun vinduene som korresponderer til dataene tilhørende det åpnete objektet som vil være fylt ut (med tall). For å redigere den åpnete rapporten, klikk på *Rediger* ikonet:



For å lukke og lagre endringene som er blitt gjort, klikk på the *Lukk og Lagre endringer* ikonet:



For å lukke uten å lagre noen endringer, klikk på *Lukk og ignorer endringer* ikonet:



For å eksportere dataene, så er det nødvendig å klikke på *Eksporter rapport dataene til fil* ikonet:



Et grensesnitt vil bli åpnet hvor du kan velge dataformatet og fildestinasjonen.

Eksporterer Analyse Data

Eksporter mal: < Excel Komplet Rapport >

Kolonne beskrivelse (Unicode) [] [...]

Opsjoner

Kun tilstede Kun målt Ingen demografisk

Med standardavvik

[Eksporter] [Skriv ut] [Forhåndsvisning] [Avbryt]

I rullegardinsmenyen, så er det også mulig å velge en eksport mal basert på de installerte konfigurasjoner.



Denne funksjonen er blitt utvidet til å ikke bare eksportere numeriske verdier, men også andre typer data (tekst, funn, datoer, etc.) I tillegg inkluderer eksporten også nøstede og repeterte registerstrukturer.

Malen er en enkel tekstfil som lister opp, på separate linjer, de feltene som trenger å bli eksportert. Hver enkelt linje har følgende format :

FeltID; Etikett - Valgfri; Enhet - Valgfri

Hvis etiketten eller enheten ikke er spesifisert, så vil standardverdiene bli brukt.

For repeterte registreringer, så må listen av felt være inkludert innenfor følgende utsagn:

```
BEGINGROUP(Register Felt ID); Etikett – Valgfri; Indeks – Valgfri
... liste av felter ..
ENDGROUP(Register Felt ID)
```

Indeksen er valgfri og, hvis utelatt, så blir alle registre eksportert.

Til slutt noen spesielle felt som finnes i DICOM felter. De blir identifisert på følgende måte:

\$(Group,Element) ; Etikett - Valgfri;

13.3.1 Bilde-kalibrering

Det er mulig å se om bilde-kalibreringen er blitt automatisk importert eller om den mangler ved ganske enkelt å bevege markøren over bildet. Hvis den er tilstede, så vil kalibrerings-informasjonen bli vist i kalibrerings-fanen.

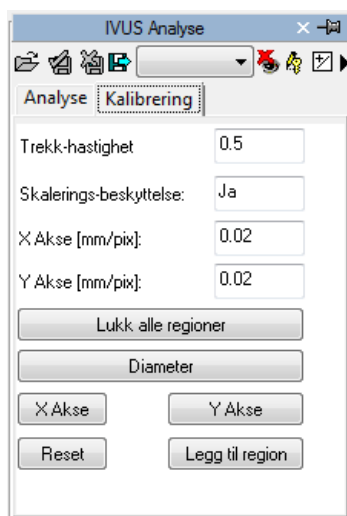

Hvis det ikke dukker opp noe informasjon, så må bildet bli manuelt kalibrert. Denne operasjonen må utføres svært nøye, fordi alle påfølgende målinger avhenger helt og holdent av kalibreringsprosedyren.

For å manuelt kalibrere et bilde må du bestemme akse-verdiene på bildet, ved å bruke *X Akse* og *Y Akse* knappene. Muse-markøren vil endre seg til en penn og med den kan du tegne et segment ved å først klikke i senteret av IVUS bildet og så på ende-punktet til den valgte aksene. Til slutt, et dialog-vindu vil bli vist hvor du må skrive inn den virkelige distansen på segmentet i mm for å fullføre kalibreringen.

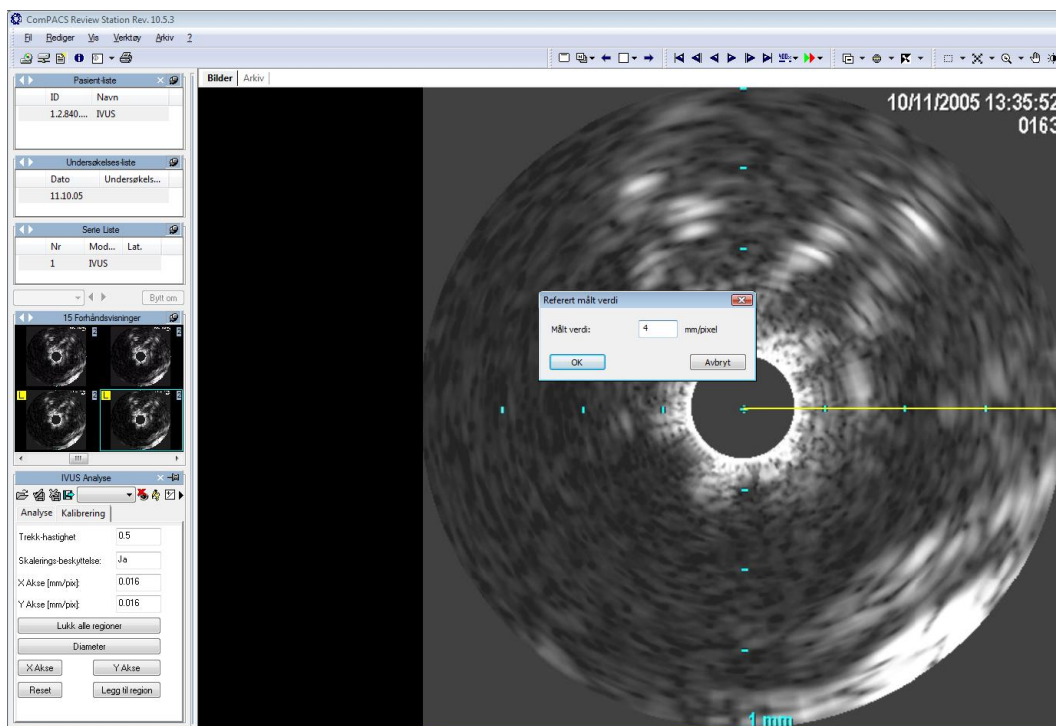

Det er også mulig å sette IVUS bilde diameter ved å klikke separat på *Diameter* knappen. Hvis denne operasjonen ikke blir utført, så er diameteren den største verdien av de som kommer ut fra X og Y kalibreringen.

Når denne operasjonen er blitt utført for begge akser, så kan kalibreringen bli akseptert ved å klikke på *Legg til region* knappen. Nå, ved å bevege muse-markøren over det kalibrerte området, vil du se kalibrerings-informasjonen vist i kalibrerings-fanen.



Hvis korrekt kalibrering eller pullback hastighet mangler, så er alle målinger ugyldige.



Programmet utfører ingen kontroll av konsistensen til kalibrerings-faktoren. Brukeren er derfor helt og holdent ansvarlig for dens verdi. Av denne grunn er det nødvendig å alltid verifisere om analysen er korrekt ved å sammenligne de målte profiler med de som er direkte synlige fra bildet.



Nøyaktigheten av kalibrerings-faktoren avhenger av nøyaktigheten til brukeren og det avhenger av bilde størrelse i pixler.

13.3.2 LONGITUDINAL REKONSTRUKSJON KALIBRERING

Den longitudinale rekonstruksjonens kalibrerings-faktor er ikke direkte satt opp men er importert fra bildets rekonstruksjon ved utførelse. Derfor må IVUS bildene være kalibrert før man utfører den longitudinale rekonstruksjonen.

Imidlertid, for at rekonstruksjonen skal være fullstendig kalibrert, er det nødvendig med en parameter til – Pullback Hastighet. Uten denne informasjonen er det ikke mulig å utføre målinger på det rekonstruerte bildet.

Denne parameteren blir automatisk importert fra DICOM (hvis den er tilstede), men den kan også settes manuelt i kalibrerings-fanen etter at (og ikke før) rekonstruksjonen er blitt opprettet.

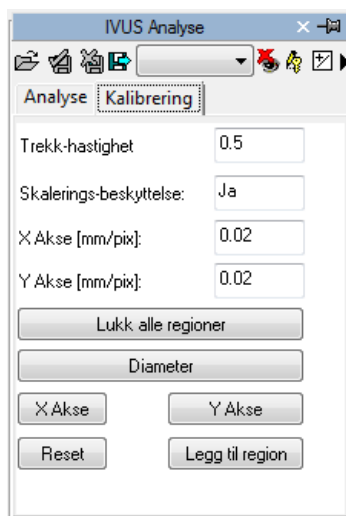

Hvis korrekt kalibrering eller pullback hastighet mangler, så er alle målinger ugyldige.



Programmet utfører ingen kontroll av konsistensen til kalibrerings-faktoren. Brukeren er derfor helt og holdent ansvarlig for dens verdi. Av denne grunn er det nødvendig å alltid verifisere om analysen er korrekt ved å sammenligne de målte profiler med de som er direkte synlige fra bildet.

13.3.3 UTFØRE MÅLINGER

Nå er vi klare til å utføre noen off-line målinger på bildene. ComPACS IVUS tilbyr måling både på det originale IVUS bildet og på den longitudinale rekonstruksjonen (ILD).

Når bildet er valgt, velg verdien som skal måles på måle-panelet. Det er to paneler: det generiske *Målinger* panelet, som alltid er tilgjengelig, og det *Strukturerte* panelet som avhenger av konfigurasjonsoppsettet og krever at en rapport er blitt åpnet (som et DICOM SR objekt).



De generiske målingene er kun midlertidige og vil ikke bli lagret til et DICOM SR Objekt.

Når brukeren har valgt bildet, så er det nødvendig å velge den forespurte parameter i måle-panelet til venstre. Mulige malinger er: distanser, arealer, vinkler og beregning av avledede målinger.

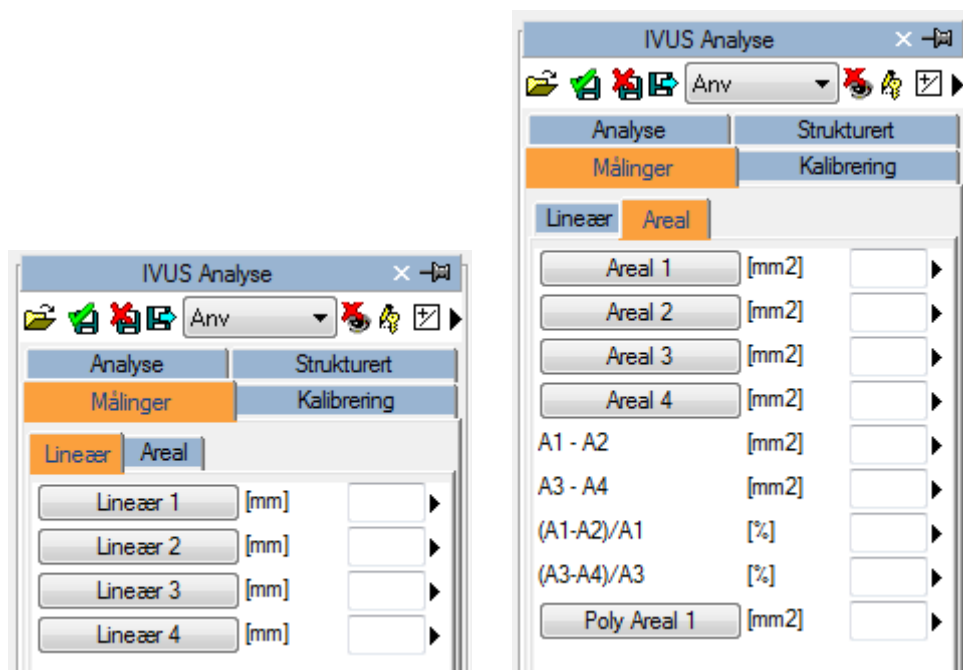

Ved å klikke på valgt knapp, så vil muse-markøren endre seg til en penn og med noen enkle klikk på bildet, ComPACS vil tegne opp den ønskede målingen.

Det følgende er et eksempel på en lineær måling på et IVUS bilde.

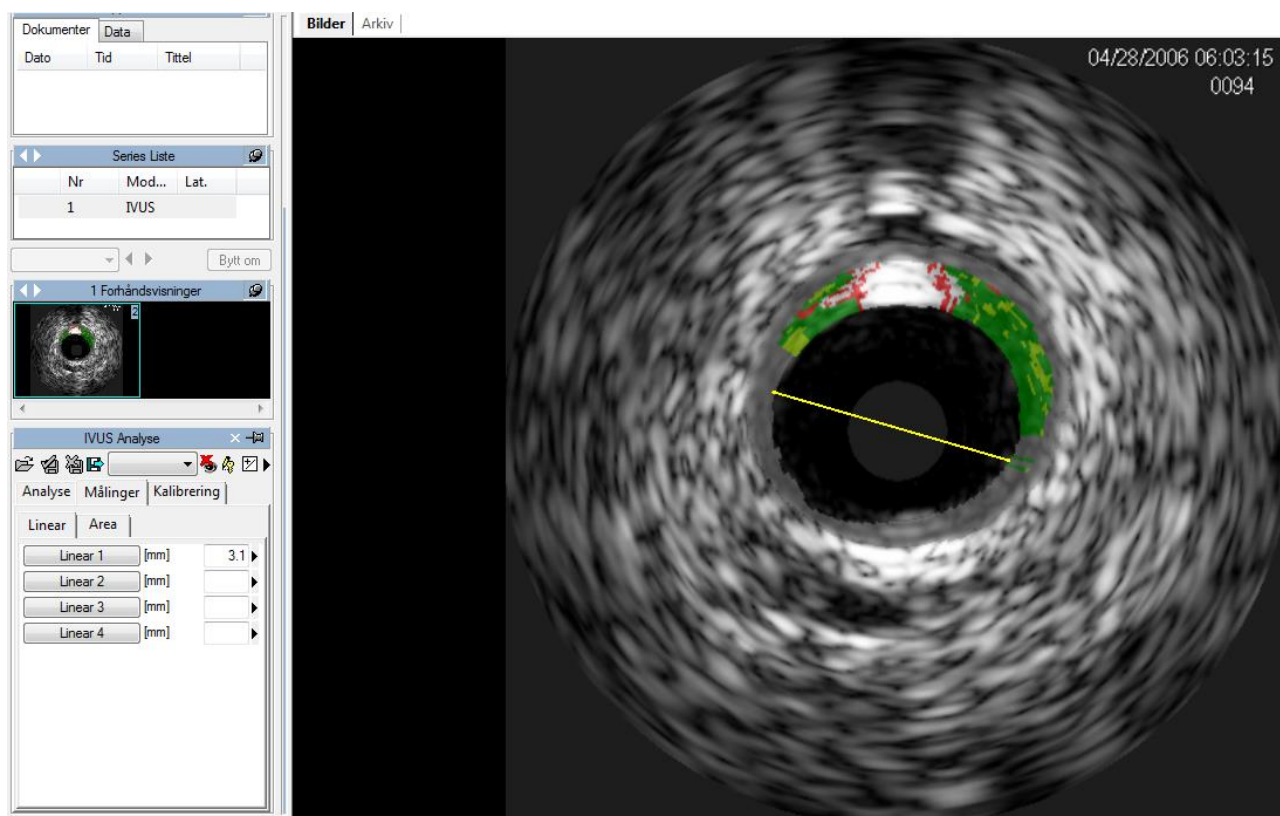

I tilfellet at man skal tegne opp og måle et areal, for hvert muse-klikk, et punkt av arealet er fiksert og programvaren lager en avrundet linje som passerer gjennom disse punktene – “spline”. Et dobbel-klikk vil avslutte målingen. Ved feil, er det mulig å slette punkter ved å bruke høyre muse-knapp eller, med et dobbel-klikk, fullstendig kansellere hele målingen.

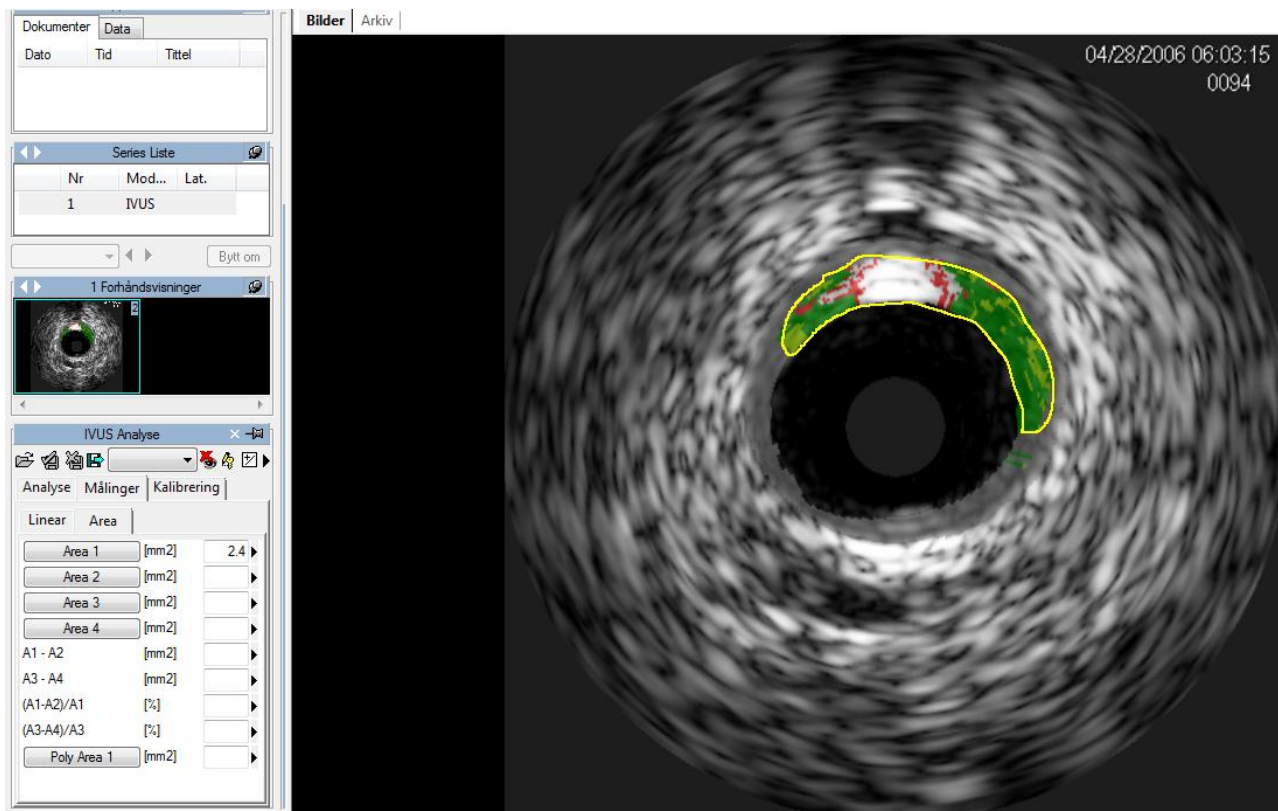

I tilfelle av vinkel-målinger, så vil systemet automatisk bruke senter av bildet som et referansepunkt. Det er derfor nødvendig å klikke to punkter, bevegelse med klokka, for å måle en vinkel. I tilfelle feil, så kan du slette et punkt ved å bruke høyre museknapp eller, med et dobbelklikk, fullstendig kansellere målingen.

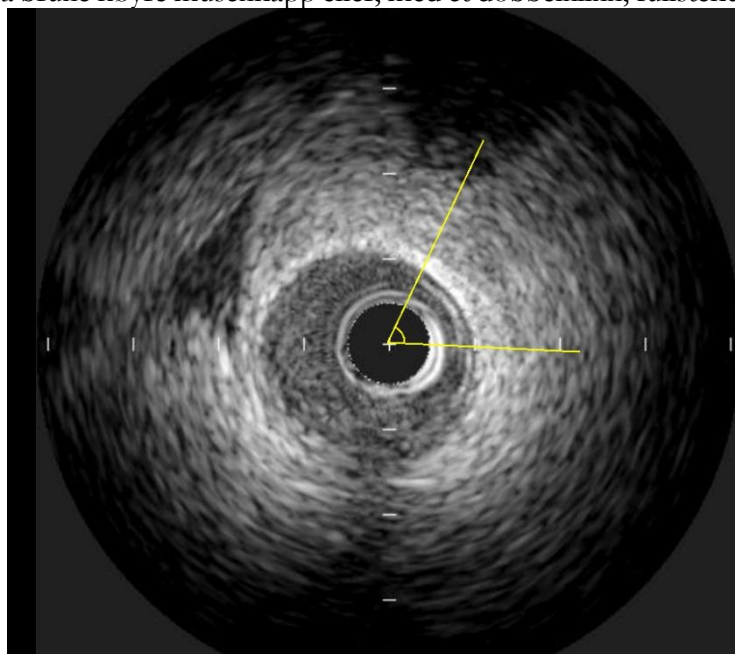

13.3.4 Beregninger og formler

Programvaren gir ikke bare mulighet for direkte malinger, men kan også beregne avledede parametre ved bruk av forskjellige matematiske formler. For eksempel, hvis multiple areal målinger er utført i ulike tverrsnittsbilder over en manuelt angitt distanse, så er det mulig å estimere volumet.



Hvis korrekt kalibrering eller pullback hastighet mangler, så er alle målinger ugyldige.



Programmet utfører ingen kontroll av konsistensen til kalibrerings-faktoren. Brukeren er derfor helt og holdent ansvarlig for dens verdi. Av denne grunn er det nødvendig å alltid verifisere om analysen er korrekt ved å sammenligne de målte profiler med de som er direkte synlige fra bildet.



Programmet utfører ingen klinisk validering av målingen. Brukeren er derfor helt og holdent ansvarlig og må visuelt verifisere nøyaktigheten av det som er blitt målt.

13.4. HÅNDTERING AV MÅLINGER

Programvaren tilbyr en detaljert håndtering av målingene som er blitt utført.

Når en måling allerede er tilstede og blir tatt om igjen, som default, vil den gamle målingen bli erstattet av den nye.

Imidlertid er det mulig å ha mer enn en måling for samme parameter (eller på forskjellige parametre), og beregne gjennomsnittsverdien og standardavvik. For å utføre multiple målinger og vise gjennomsnittsverdien er det nødvendig å trykke ned den viste knappen. Hvis denne modusen er aktiv, så vil knappen endre farge til gul.



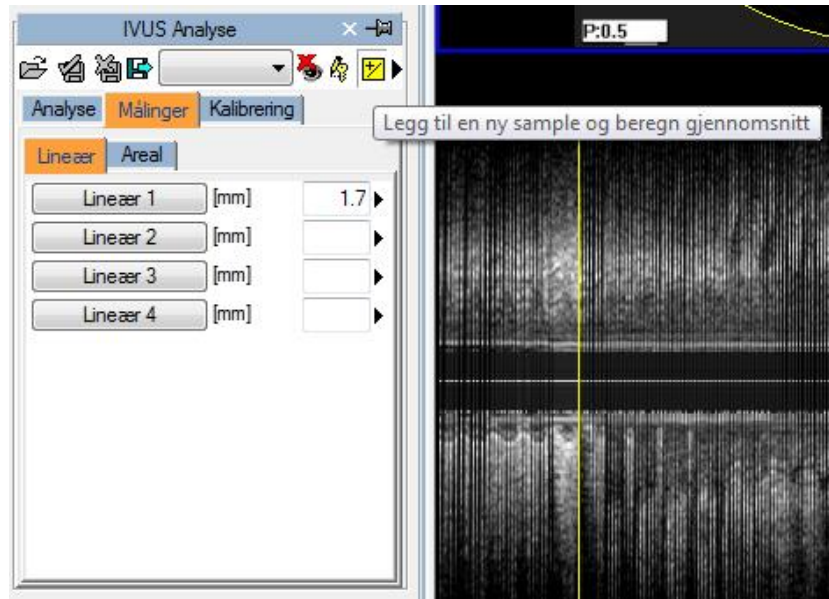

I tilfellet med repeterte målinger, verdien som blir vist er den matematiske gjennomsnittsverdien. Men det er imidlertid fortsatt mulig å se alle de målte sample-verdiene. Ved siden av hver måling er det en pil som gjør det mulig å aksessere en håndteringsmeny for denne spesifikke måleparameteren.

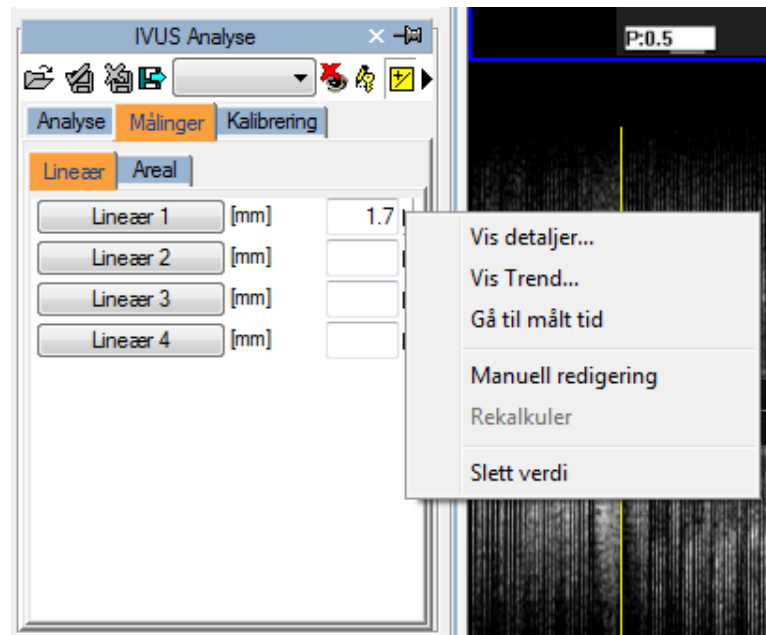

Ved å klikke på den lille pila og så fra menyen velge *Vis detaljer...*, vil det bli vist et vindu hvor alle sample-verdiene for den parameteren blir vist sammen med gjennomsnittsverdien og standardavviket.

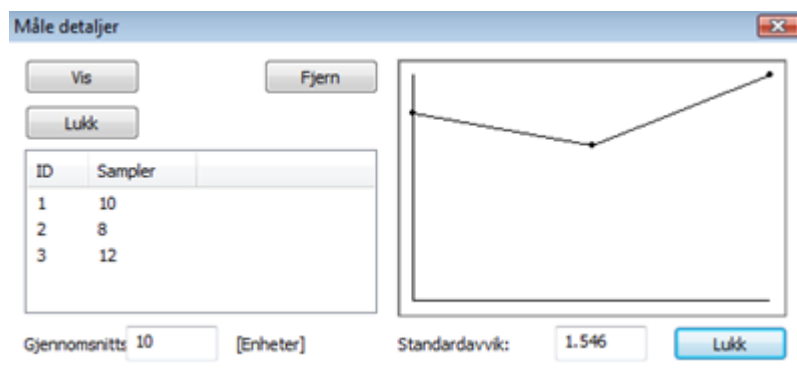

Det er mulig å slette en måleverdi hvis den synes ukorrekt ved ganske enkelt å først velge den og så klikke på *Fjern* knappen. Ved å bruke knappene *Vis* og *Skjul* er det mulig å vise samtidig, eller skjule, målingene på bildet.

Hvis IVUS analyse er blitt utført på den samme pasienten i tidligere undersøkelser lagret i ComPACS databasen, så kan du vise hvordan en spesifikk måling har variert over tid.

Denne operasjonen kan utføres ved å klikke på *Vis Trend* elementet i menyen. Et vindu vil bli vist hvor de ulike verdier over tid for den identifiserte målingen blir vist både numerisk og i et grafisk format.

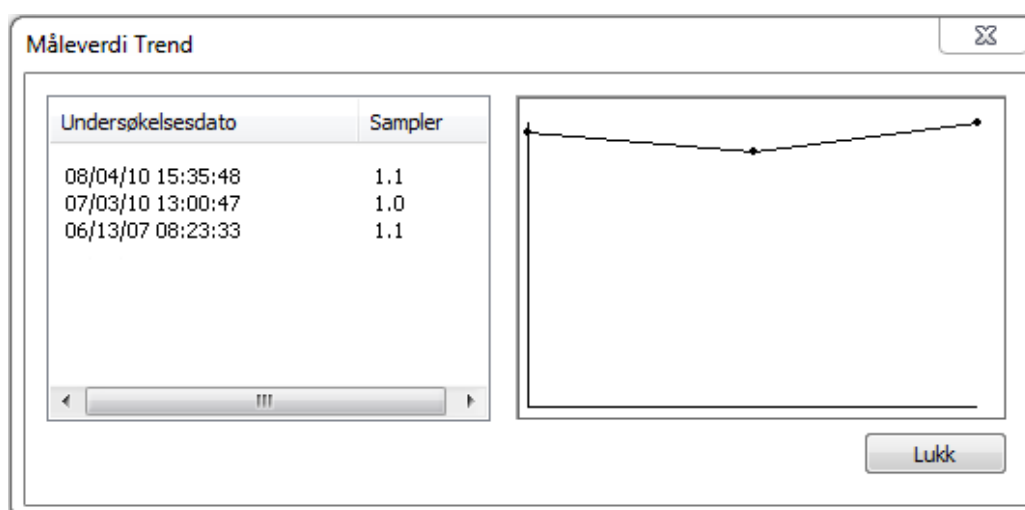

En annen interessant funksjon er muligheten for å vise bildet hvor målingen ble tatt. Igjen, fra måle-menyen, når man klikker på *Gå til målt tid* opsjonen, vil programvaren automatisk velge bildet og den spesifikke framen hvor målingen ble gjort.



Funksjonen *Gå til målt tid* er kun tilgjengelig for off-line målinger som er gjort med ComPACS IVUS.

Ved å klikke på knappen *Rediger manuelt* så er det mulig å manuelt skrive inn verdien istedenfor å måle eller beregne den. Denne verdien vil da bli understreket med gult for å markere at dette er en verdi som er skrevet inn manuelt av brukeren.

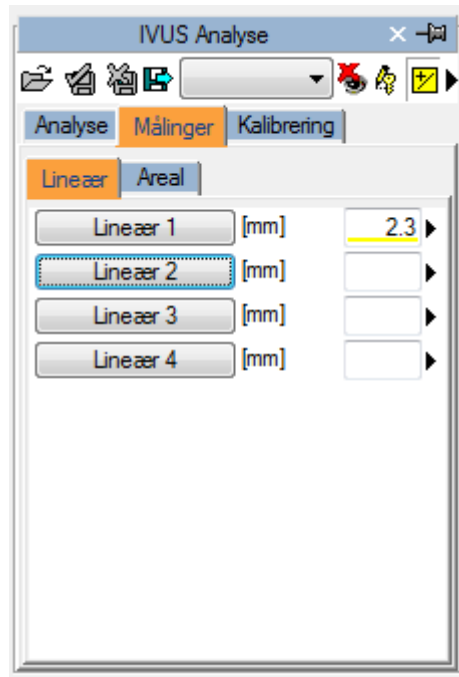

For å vise/skjule målingene på bildene, klikk på ikonet :



For å vise målingen på alle frames i en cineloop (og ikke bare på den framen som målingen ble tatt på) klikk på ikonet :



For å lukke og lagre endringene, klikk på *Lukk og Lagre* ikonet:



For å lukke uten å lagre endringene, klikk på *Lukk og Ignorer endringer* ikonet:



13.5. TILPASNINGER

Denne komponenten gir ulike bruker-konfigurerbare oppsett, lokalisert i *Program Oppsett* vinduet, under *IVUS Analyse* fanen.

- Aktiver gj.-snitt målinger ved oppstart
- Multiple målinger (hvis gj.-snitt er slått på)
- Ikke vis måleverdietetikett på bilde
- Inverter X og Y akse
- Bruk original penn-markør

“Aktiver gj.-snitt målinger ved oppstart” automatisk aktiverer gjennomsnitt funksjonen når komponenten er aktivert.

“Multiple målinger (hvis gj.-snitt er slått på)” gjør det mulig for brukeren å måle et spesifikt felt multiple ganger, uten å måtte klikke på den korresponderende knappen for hver gang. Måle-sekvensen kan avbrytes ved å klikke på høyre muse-knapp.

"Ikke vis måleverdietetikett på bilde" viser ikke etiketten og den målte verdien som et overlay på bildet.

“Inverter X og Y akse” er brukt hvis X og Y aksene skal tolkes annerledes relatert til den strukturerte måle-menyen. Denne opsjonen kan bli automatisk aktivert når komponenten er aktivert.

“Bruk original penn-markør” bruker penn-markøren fra tidligere software-versjoner. Fra versjon 10.8.6 har penn-markøren blitt erstattet med en siktekors-markør.

14. GENERISKE MÅLINGER

14.1. AKTIVERING AV OFF-LINE GENERISKE MÅLINGER

Hvis ComPACS Generisk Måle modul er aktivert på ditt system, så vil følgende knapp være synlig på verktøy-linja, på høyre side:



Hvis knappen er presset ned så er modulen allerede aktiv. Ellers så kan den bli aktivert ved å klikke en gang på knappen.

Ved aktivering, så vil modulen forespørre ComPACS Server om en runtime lisens. Hvis ikke lisensen kan bli mottatt, så vil ikke modulen bli aktivert og en feil-melding vil bli vist.



I scenariet med samtidige lisenser, så er det mulig at alle tilgjengelige lisenser allerede er blitt forespurt og blitt tilordnet andre brukere som bruker modulen på det tidspunktet, og ingen lisenser er tilgjengelige for aktivering. Dette er en sannsynlig årsak til feil ved aktivering.

Feil ved aktivering kan også skje hvis nettverksforbindelsen til serveren ikke er tilgjengelig.

Vennligst påse at modulen er frigitt, ved å slå av knappen nevnt over, etter at du er ferdig med å bruke modulen slik at lisensen blir frigitt for andre brukere.

Når modulen er aktiv, så er et vindu som heter "Generiske Målinger" addert til og synlig i kontroll vinduet. Det kan bli åpnet eller minimert med et enkelt venstre muse-klikk på den blå linja.

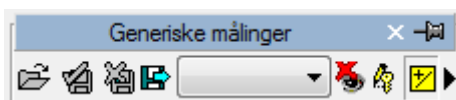

14.2. OFF-LINE MÅLINGER

Modulen gir mulighet for å utføre malinger på ulike typer bilder. Slike enkle malinger er alltid tilgjengelig i *Måle* fanen i analyse vinduet:

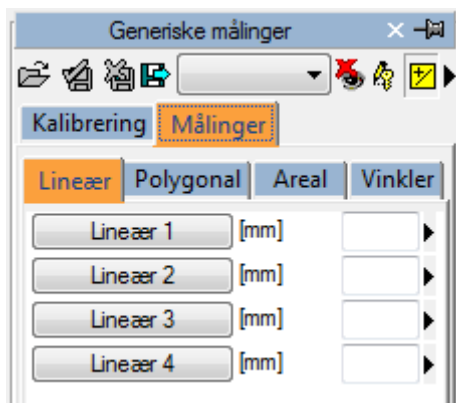

Lineær, polygonal, areal og vinkel malinger er tilgjengelig for hurtig verifiserings-formål.



Generiske malinger er kun midlertidige. De er ikke lagret i ComPACS databasen og kan ikke bli tatt vare på.

For å eksportere dataene så er det nødvendig å klikke på ikonet *Eksporter rapport-dataene til fil*:



Et grensesnitt vil bli åpnet hvor du kan bestemme data-formatet og fil-destinasjon.

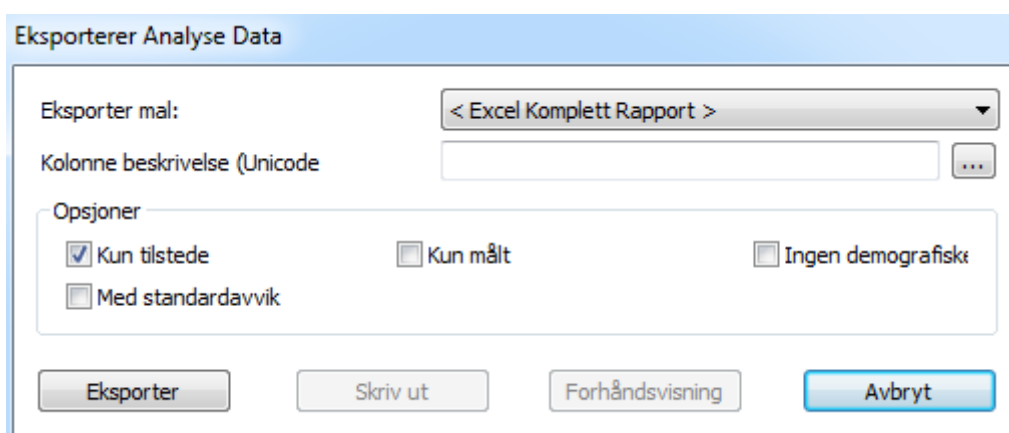

I drop-down listen, så er det også mulig å velge en eksport mal basert på de installerte konfigurasjoner.



Denne funksjonen er blitt utvidet til å ikke bare eksportere numeriske verdier, men også andre typer data (tekst, funn, datoer, etc.) I tillegg inkluderer eksporten også nøstede og repeterte registerstrukturer.

Malen er en enkel tekstfil som lister opp, på separate linjer, de feltene som trenger å bli eksportert. Hver enkelt linje har følgende format :

FeltID; Etikett - Valgfri; Enhet - Valgfri

Hvis etiketten eller enheten ikke er spesifisert, så vil standardverdiene bli brukt.

For repeterte registreringer, så må listen av felt være inkludert innenfor følgende utsagn:

```
BEGINGROUP(Register Felt ID); Etikett – Valgfri; Indeks – Valgfri  
... liste av felter ..  
ENDGROUP(Register Felt ID)
```

Indeksen er valgfri og, hvis utelatt, så blir alle registre eksportert.

Til slutt noen spesielle felt som finnes i DICOM felter. De blir identifisert på følgende måte:

\$(Group,Element) ; Etikett - Valgfri;

14.2.1 BILDE KALIBRERING

Kalibrerings-informasjonen er vanligvis lagret i DICOM fila. Produktet vil utnytte dette for å unngå manuell kalibrering og dermed sikre større nøyaktighet. Å kalibrere bilder for å utføre målinger er derfor generelt ikke nødvendig og heller ikke anbefalt.

Ved å Ganske enkelt bevege musa over bildet, så vil kalibrerings-informasjonen bli vist i *Kalibrerings* fanen. På denne måten er det mulig å raskt kunne verifisere om bilde kalibreringen er tilstede eller ikke.



Hvis ingen informasjon er vist når man beveger musa, så må bildet kalibreres.



Kalibrering for radiologi bilder (DICOM Pixel Spacing) er støttet. Imidlertid er det viktig at denne kalibreringen blir gjort på mottagende overflate, som ikke nødvendigvis er i samme plan og med samme orientering som strukturen som skal måles. Dette kan medføre unøyaktige resultater. Det anbefales å verifisere kalibreringen (eller manuelt re-kalibrere) ved å benytte en struktur av kjent størrelse i samme plan og samme orientering.



Ultralyd bilder kan inneholde multiple regioner med kalibrering. Derfor er det mulig at kalibrerings-informasjonen avviker i forhold til posisjonen til musa på bildet. I tillegg kan noen regioner være kalibrert, mens i andre regioner så kan kalibrerings-informasjonen mangle.

Hvis kalibrerings-informasjonen mangler, så er det mulig å manuelt kalibrere hele bildet eller en region.

Det første man må gjøre for å kalibrere et bilde er å velge det romlige formatet (2D, Doppler, M-Mode, etc...) og type data (Vev, PW, CW, etc...). Ved å bruke de to rullgardin menyene i *Kalibrerings* fanen:

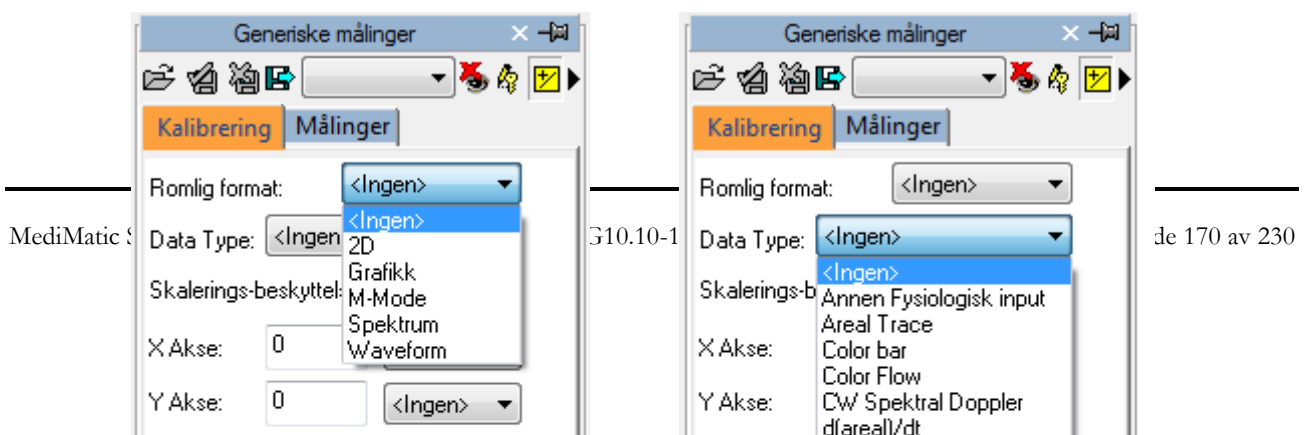

Neste steg, etablere (ved å bruke X akse og Y akse) kalibrerings-verdiene som skal tilordnes bildet. For eksempel, i tilfelle av et Doppler bilde, tilordn en tidsverdi på X akse og en hastighets-verdi på Y akse. For 2D bilder, som har samme måle-enhet for begge akser, så er det mulig å kalibrere begge akser samtidig med ett enkelt diagonalt segment ved å bruke *Begge* knappen.

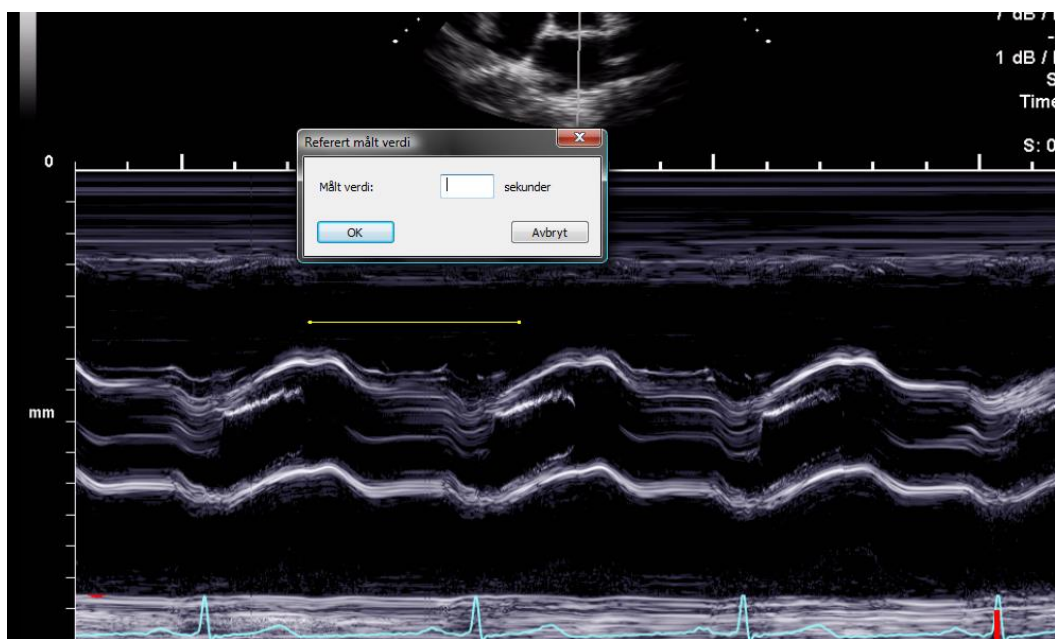

På bildet, så vil muse-markøren endres til en penn og gjør det mulig å trekke opp et segment. Klikk venstre muse-knapp en gang på start-punktet, og så en gang til på ende-punktet. Ved avslutningen så vil et dialog-vindu be deg om å skrive inn dimensjonen på det tegnede segmentet i relevant måle-enhet.

Det er også mulig for Doppler bilder å indikere null-punkt posisjonen (baseline) med referanse-punkt knappen og så klikke på den med musa.

Så snart operasjonen er utført på begge akser, så kan du bestemme om kalibreringen er gyldig for hele bildet (ved å klikke på *Adder Region*) eller kun til en ROI (Region of Interest). I det andre tilfellet, velg ROI knappen og etter tracing på bildet av interesse-arealet, kalibrer ved å klikke på *Adder Region* knappen.

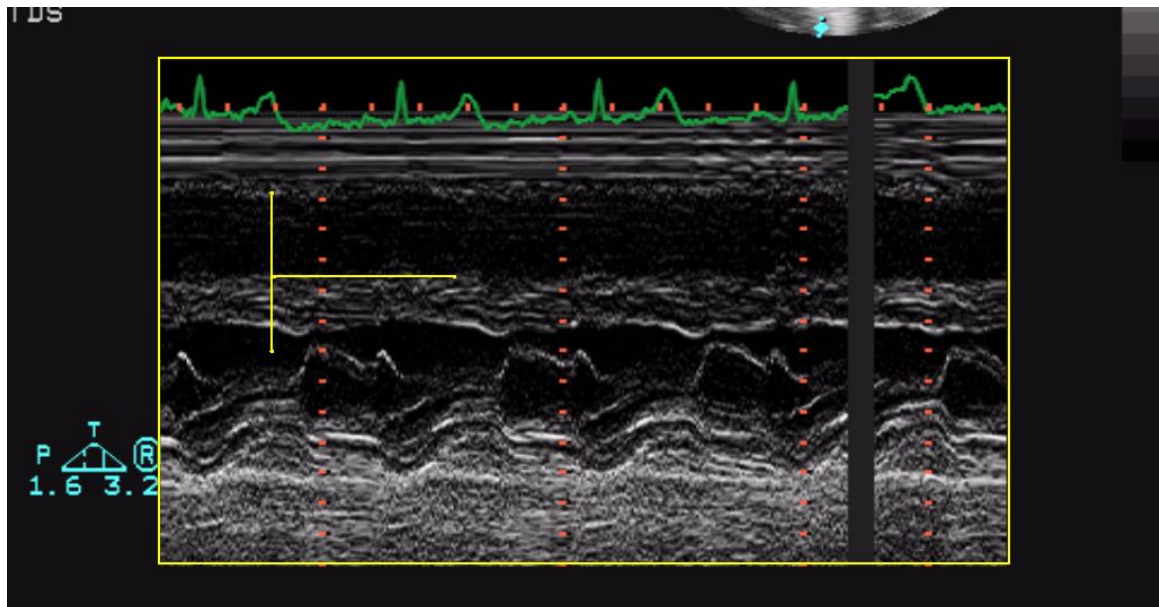

Ved å bevege muse-markøren over den kalibrerte regionen, vil de se kalibrerings-informasjonen på *Kalibrerings* fanen.



Ved fravær av korrekt kalibrering, så er alle målinger på bildet ugyldige.



Programmet foretar ingen kontroll av konsistensen på kalibrerings-faktoren. Det er alltid nødvendig å sjekke den kalkulererte kalibrerings-faktoren for å verifisere om den er tillatelig.



Nøyaktigheten av kalibrerings-faktoren avhenger av nøyaktigheten som segmented er tegnet med og den er invers proporsjonal med piksel-dimensjonene til den kjente strukturen. I vedlegget, så er referanse nøyaktighet og presisjons-verdier på denne metoden rapportert.

Nå er vi klare til å utføre noen off-line målinger på bildene. Så snart bildet er valgt, velg verdien som skal måles fra måle panelet.



De generiske målingene er kun midlertidige og vil ikke bli lagret til et DICOM SR object.

Ved å klikke på elementet, så vil muse-markøren bli en penn. Med noen få muse-klikk på bildet, så vil programvaren trace målingen (i gult).

For å fortsette, velg først den ønskede målingen ved å klikke på den valgte knappen i kontroll panelet. Flytt muse-markøren til start-punktet for den ønskede målingen og klikk en gang med venstre museknapp, muse-markøren vil bli en penn. Flytt muse-markøren til ende-punktet av målingen og venstre-klikk en gang, dette vil avslutte målingen og fylle inn resultatet i den valgte lokasjonen.

I et mer komplisert måle scenario (for eksempel et areal), et areal punkt er fiksert ved hvert muse-klikk og programvaren genererer en avrundet linje som går gjennom slike punkter – “*Spline*” – for å gi det en harmonisert form. Et dobbelt-klikk vil avslutte målingen. Ved feil tracing, klikk på høyre museknapp for å slette punkter, og dobbel-klikk høyre museknapp for å kansellere hele målingen.

Ikke alle målinger er tilgjengelige for alle typer bilder. For eksempel, forsøk på å utføre en 2D areal måling på et Doppler bilde vil resultere i feil; fordi Doppler ikke er kalibrert for å kunne gjøre 2D areal eller distanse målinger.

14.2.3 BEREGNINGER OG FORMLER

Programvaren tilbyr ikke bare mulighet for direkte målinger, men kan også regne ut avledede parametre ved bruk av ulike matematiske formler.



Ved fravær av korrekt kalibrering, så er alle målinger på bildet ugyldige.



Programmet foretar ingen kontroll av konsistensen på kalibrerings-faktoren. Det er alltid nødvendig å sjekke den kalkulerte kalibrerings-faktoren for å verifisere om den er tillatelig.



Programmet utfører ingen kontroll av den kliniske gyldigheten til målingen. Operatøren må visuelt verifisere gyldigheten av alle utførte målinger.

14.3. MÅLE HÅNDTERING

Produktet tilbyr detaljert håndtering av de utførte målinger.

Når en måling allerede finnes og blir utført på nytt, så vil programvaren, som default, erstatte den gamle verdien med den nye.

Imidlertid så kan mer enn en måling på samme sample (eller på ulike samples) bli utført og lagret, og beregner gjennomsnitt-verdi og standardavvik. For å utføre multiple målinger og vise gjennomsnittsverdien, klikk en gang på knappen under. Hvis denne modusen er aktiv så vil knappen bli gul.



I tilfelle repeterte målinger, så er verdien vist ved siden av teksten et matematisk gjennomsnitt. Imidlertid så er det fortsatt mulig å se alle de målte samples. Ved siden av hver måling er det en pil som gir tilgang til en håndterings-meny for det valgte elementet.

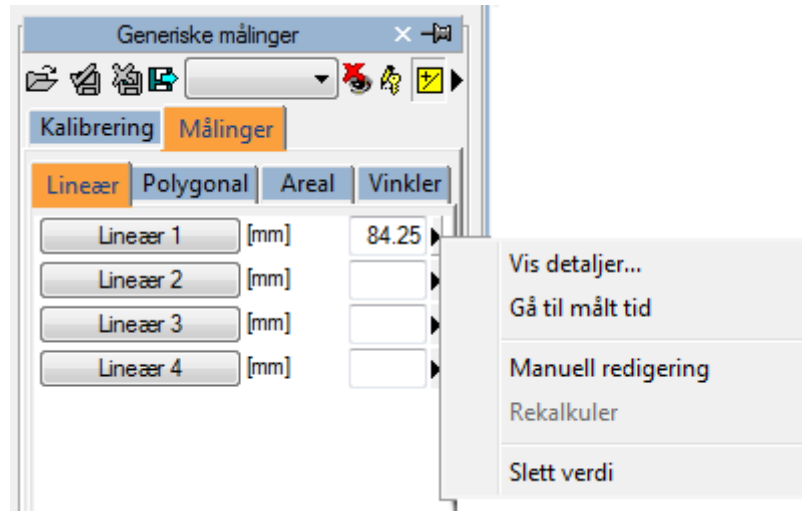

Ved å klikke på den lille pila og så velge *Vis Detaljer*, et vindu vil bli vist hvor alle samples tatt for det elementet blir vist sammen med gjennomsnittet og standardavvik.

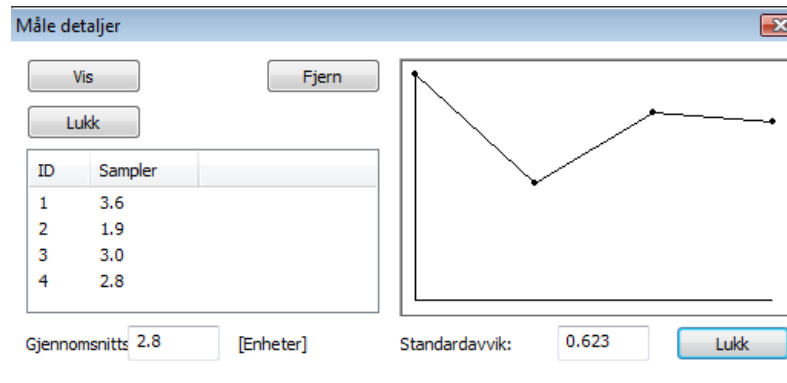

Det er mulig å slette en målt verdi hvis den synes å være ukorrekt. Bare velg den og klikk på *Fjern* knappen. Bruk knappene *Vis* og *Lukk* for å vise eller skjule målingene på bildet.

En annen nyttig funksjon er muligheten for å kunne vise bildet som målingen ble utført på. Fra måle-menyen, når man klikker på *Gå til målt tid* opsjonen, så vil programvaren automatisk velge bildet og den spesifikke framen hvor målingen ble utført.



Funksjonen *Gå til målt tid* er tilgjengelig kun for off-line målinger tatt med ComPACS.

14.4. TILPASNINGER

Denne komponenten gir ulike bruker-konfigurerbare oppsett, lokalisert i *Program Oppsett* vinduet, under *Generiske Målinger* fanen.

- Aktiver gj.-snitt målinger ved oppstart
- Multiple målinger (hvis gj.-snitt er slått på)
- Ikke vis måleverdietetikett på bilde
- Inverter X og Y akse
- Detekter Doppler baseline automatisk
- Bruk original penn-markør

“Aktiver gj.-snitt målinger ved oppstart” automatisk aktiverer gjennomsnitt funksjonen når komponenten er aktivert.

“Multiple målinger (hvis gj.-snitt er slått på)” gjør det mulig for brukeren å måle et spesifikt felt multiple ganger, uten å måtte klikke på den korresponderende knappen for hver gang. Måle-sekvensen kan avbrytes ved å klikke på høyre muse-knapp.

"Ikke vis måleverdietetikett på bilde" viser ikke etiketten og den målte verdien som et overlay på bildet.

“Inverter X og Y akse” er brukt hvis X og Y aksene skal tolkes annerledes relatert til den strukturerte måle-menyen. Denne opsjonen kan bli automatisk aktivert når komponenten er aktivert.

“Detekter Doppler baseline automatisk” er brukt til å automatisk detektere Doppler baseline og gir raskere, ett-klikk, hastighetsmålinger. Denne funksjonen kan bli de-aktivert hvis DICOM bildet ikke inneholder en korrekt koding av Doppler baseline.

“Bruk original penn-markør” bruker penn-markøren fra tidligere software-versjoner. Fra versjon 10.8.6 har penn-markøren blitt erstattet med en siktekors-markør.

15. PHILIPS QLAB

15.1. AKTIVERE PHILIPS QLAB

Hvis Philips QLAB integrert i ComPACS Arbeidsstasjon er aktivert på ditt system, så vil følgende knapp være synlig på verktøy-linja, på høyre side:



Hvis knappen er nedtrykt, så er modulen allerede blitt aktivert. Ellers så kan den aktiveres ved å klikke på knappen med musa.

Ved aktivering så vil modulen spørre ComPACS server om en runtime lisens. Hvis lisensen ikke kan bli gitt, så vil aktiveringen av modulen feile og en feil-melding vil bli vist.



Ved bruk av flytende, samtidige lisenser er det mulig at alle tilgjengelige lisenser allerede er opptatt av andre brukere som bruker modulen på det tidspunktet og det er ingen ledige lisenser for aktivering. Dette er en veldig sannsynlig årsak til feiling.

Feiling av aktivering kan også skje hvis nettverksforbindelsen til serveren ikke lenger er tilgjengelig.

Vennligst påse at modulen blir frigitt, ved å frigi knappen over, etter at du er ferdig med å bruke produktet slik at lisensen er tilgjengelig for bruk av andre brukere.

Philips QLAB, I tillegg til kjerne-vieweren, består av ulike analyse-moduler som kan lisensieres separat. De spesifikke moduler som er lisensiert for din arbeidsstasjon kan sees ved å klikke på pila på høyre side av aktiverings-knappen. En rullgardin-meny vil bli vist, som lister opp alle tilgjengelige moduler:



I dette vinduet kan du selektere eller de-selektere de modulene som du ønsker å aktivere. Ved å klikke kun på QLAB knappen er det kun lisensen for de valgte moduler som blir forespurt.

15.2. STARTE PHILIPS QLAB

Philips QLAB plug-in kan enkelt bli startet opp ved å høyre-klikke i forhåndsvisningsvinduet på det elementet som skal analyseres. Følgende meny vil bli vist:

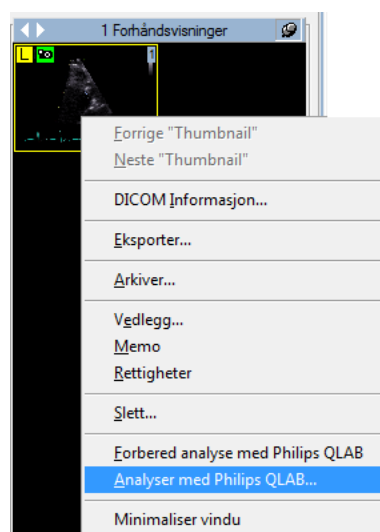

Ved å velge *Analyser med Philips QLAB* så vil plug-in'en bli åpnet umiddelbart med det valgte bildet.

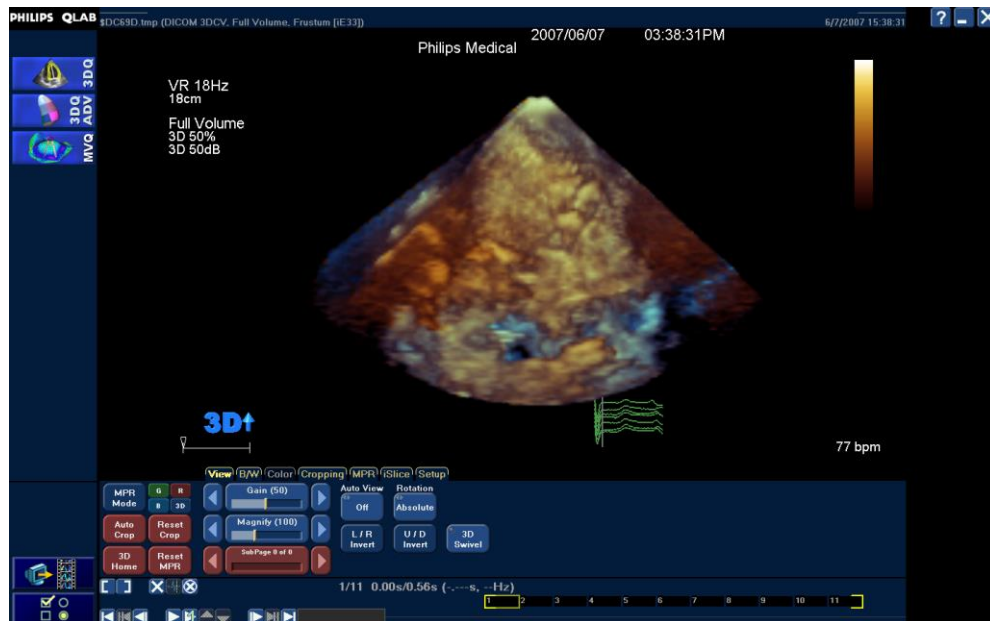

Alternativt, så kan du legge til det valgte bildet til analyse-køen. Dette kan benyttes når mer enn ett element trenger å bli åpnet i QLAB applikasjonen.

Videre, ved å høyre-klikke på series vinduet, så kan du direkte analysere en hel series. Følgende meny vil bli brukt:

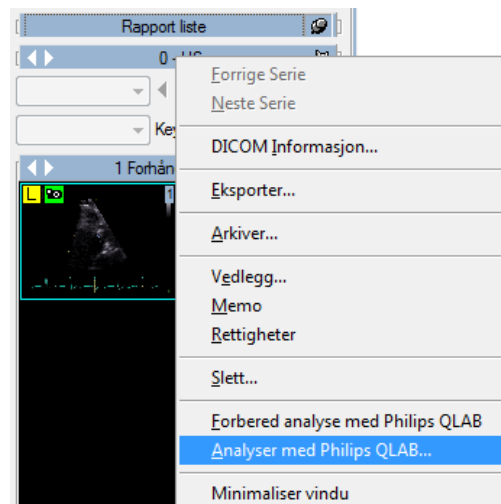

Når man jobber i QLAB applikasjonen, så kan innholdet av skjermbildet bli lagret, enten som et bilde eller som en cineloop, ved å bruke følgende knapp:



Det lagrede objektet vil automatisk bli lagret til arkivet sammen med det originale bildet som blir analysert.

Tilsvarende er det også mulig å eksportere DICOM Structured Report data ved å bruke følgende knapp:



Rapport-dataene vil også bli automatisk importert i den åpne rapporten, hvis det er en rapport åpen for redigering på tidspunktet dataene blir eksportert.



Denne bruksanvisningen beskriver kun hvordan Philips QLAB applikasjonen kan bli startet opp. For bruksanvisning, advarsler og hvilke som helst andre instruksjoner, vennligst referer til QLAB brukermanualer og dokumentasjon.

16. INVIA CORRIDOR 4DM

16.1. AKTIVERING AV INVIA CORRIDOR 4DM

Hvis INVIA Corridor 4DM integrert i ComPACS Workstation er lisensiert på ditt system, så vil følgende knapp være tilgjengelig på verktøylinja, på høyre side:



Hvis knappen er slått på, så er modulen allerede aktivert. Hvis ikke, så kan den aktiveres ved å klikke på knappen.

Ved aktivering vil modulen spørre etter en lisens fra ComPACS Server. Hvis lisensen ikke blir mottatt, så vil aktivering av modulen feile og en feilmelding vil bli vist.



Ved samtidige lisenser så er det mulig at alle tilgjengelige lisenser allerede er brukt og tilordnet til andre brukere som bruker modulen på dette tidspunktet og ingen lisenser er tilgjengelig for aktivering. Dette er en sannsynlig årsak til feil ved aktivering.

Aktiveringsfeil kan også inntreffe hvis nettverksforbindelsen til serveren ikke lenger er tilgjengelig.

Vennligst sjekk at modulen er frigitt, ved å slå av knappen over, etter at du har brukt produktet slik at lisensen blir tilgjengelig for andre brukere.

16.2. OPPSTART AV INVIA CORRIDOR 4DM

INVIA Corridor 4DM plug-in modulen kan aktiveres ved ganske enkelt å høyreklikke på enten pasient vinduet eller undersøkelses-vinduet på elementet som skal bli analysert. Typisk så blir denne handlingen utført på undersøkelsesnivå.

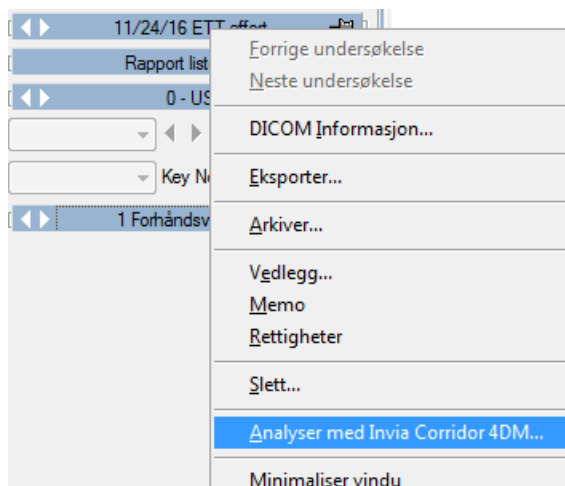

Ved å velge *Analyser med Invia Corridor 4DM...* vil plugin analysemodulen bli åpnet med det valgte bildet.

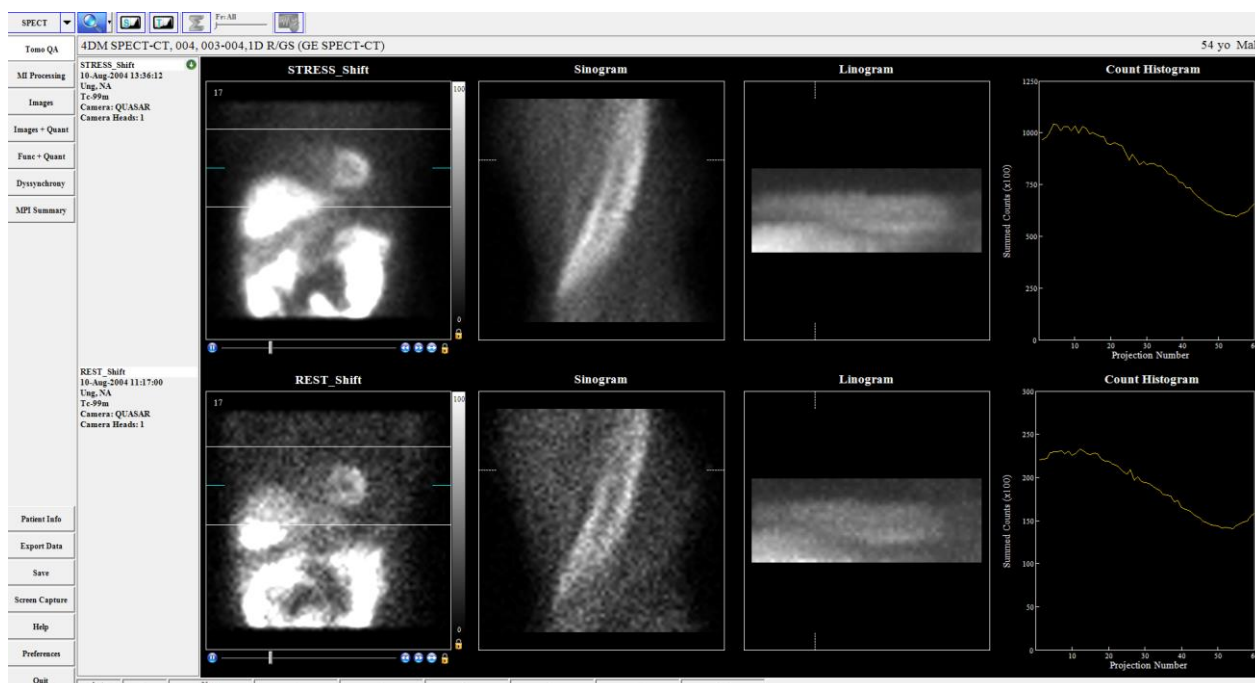

Når man jobber i INVIA Corridor 4CM applikasjonen, skjermdump eller utført analyse kan bli lagret. Det lagrede objektet vil automatisk bli lagret til arkivet sammen med det originale bildet som ble analysert.



Denne guiden beskriver kun hvordan INVIA Corridor 4DM applikasjonen kan startes opp. For informasjon om bruk, forsiktighetsregler og advarsler, og all annen type instruksjoner, vennligst referer til INVIA Corridor 4DM brukermanual og dokumentasjon.

17. GE ECHOPAC PLUGIN

17.1. AKTIVERING AV GE ECHOPAC PLUGIN

Hvis General Electric EchoPAC Plugin integrert i ComPACS Workstation er aktivert på ditt system, så vil følgende knapp være tilgjengelig på verktøylinja, på høyre side:



Hvis knappen er trykket ned, så er modulen aktivert. Hvis ikke, så kan den bli aktivert ved å klikke på knappen med musa.

Ved aktivering, så vil modulen spørre etter en runtime lisens fra ComPACS Server, i tillegg til den lokale arbeidsstasjonslisensen gitt av General Electric. Hvis lisensen ikke kan bli mottatt, så vil modulen feile ved aktivering og en feilmelding vil bli vist på skjermen.



I et scenario med samtidige lisenser, så er det mulig at alle tilgjengelige lisenser allerede er blitt brukt og tilordnet til andre brukere av modulen på det tidspunktet, og ingen lisenser er tilgjengelige for aktivering av modulen. Dette er en sannsynlig årsak ved feil.

Feil ved aktivering kan også skje hvis nettverksforbindelsen til serveren ikke lenger er tilgjengelig.

Vennligst sørg for at modulen blir frigitt, ved å slå av/løse ut knappen omtalt over, når du er ferdig med å bruke produktet, slik at lisensen blir gjort tilgjengelig for andre brukere.

17.2. OPPSTART AV GE ECHOPAC PLUGIN

EchoPAC plug-in kan bli aktivert ved ganske enkelt å høyre-klikke på enten pasient-vinduet, undersøkelses-vinduet, series vinduet eller til og med på forhåndsvisningen av dataelementet som skal analyseres. Typisk så vil denne handlingen bli utført på undersøkelse-nivå.

Følgende meny vil bli vist:

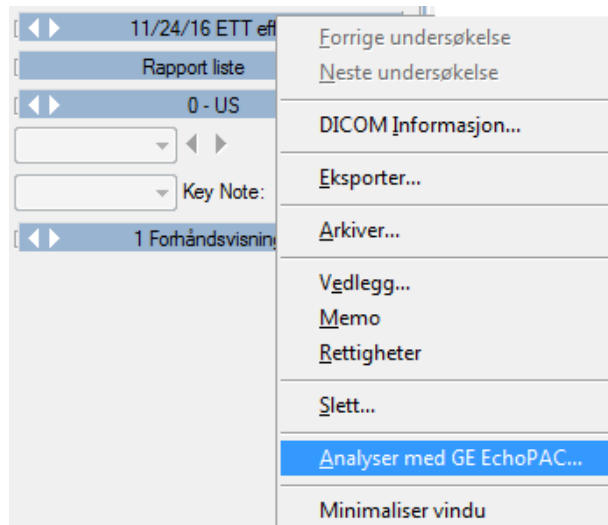

Ved å velge *Analyser med GE EchoPAC...* vil plugin analysemodulen bli åpnet med det valgte elementet.

Når man arbeider i EchoPAC applikasjonen, så kan skjerminnholdet når som helst bli lagret, enten som et bilde eller som en loop, ved å klikke på denne knappen:

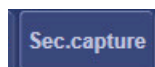

Det lagrede objektet vil automatisk bli lagret til arkivet sammen med det opprinnelige bildet som blir analysert.

Hvis noen målinger er blitt utført i applikasjonen, så vil en DICOM Structured Report automatisk bli lagret når brukeren avslutter applikasjonen. Dette gjør det mulig å importere resultatene av målingene inn i rapporten.



Denne manualen beskriver kun hvordan GE EchoPAC Plugin applikasjonen kan bli startet opp. Når det gjelder brukerinformasjon og advarsler, eller alle andre typer instruksjoner, refereres det til EchoPAC Plugin brukermanual og dokumentasjon.

18. TOMTEC ANALYSE

18.1. AKTIVERING AV TOMTEC ANALYSE

Hvis TomTec Analyse moduler integrert i ComPACS Workstation er aktivert på ditt system, så vil følgende knapp være tilgjengelig på verktøylinja, på høyre side:



Hvis knappen er trykket ned, så er modulen aktivert. Hvis ikke, så kan den aktiveres ved å klikke på knappen med musa.

Ved aktivering, så vil modulen spørre etter en runtime lisens fra ComPACS Server, i tillegg til lisensen gitt av TomTec lisensserver. Hvis lisensen ikke kan bli mottatt, så vil aktivering av modulen feile og en feilmelding vil bli vist på skjermen.



I et scenario med samtidige lisenser, så er det mulig at alle tilgjengelige lisenser allerede er blitt brukt og tilordnet til andre brukere av modulen på det tidspunktet, og ingen lisenser er tilgjengelige for aktivering av modulen. Dette er en sannsynlig årsak ved feil.

Feil ved aktivering kan også skje hvis nettverksforbindelsen til serveren ikke lenger er tilgjengelig.

Vennligst sørg for at modulen blir frigitt, ved å slå av/løse ut knappen omtalt over, når du er ferdig med å bruke produktet, slik at lisensen blir gjort tilgjengelig for andre brukere.

TomTec, i tillegg til kjernemodulen Image-Com viewer, består av ulike analysemoduler som kan lisensieres separat. De spesifikke moduler lisensiert for din arbeidsstasjon, kan bli vist i TomTec applikasjonen så snart TomTec viewer er startet opp.

18.2. OPPSTART AV TOMTEC ANALYSE

TomTec analyse plug-in kan bli aktivert ved ganske enkelt å høyre-klikke på enten pasient-vinduet, undersøkelses-vinduet, series vinduet eller til og med på forhåndsvisningen av dataelementet som skal analyseres. Typisk så blir denne handlingen utført på undersøkelse-nivå.

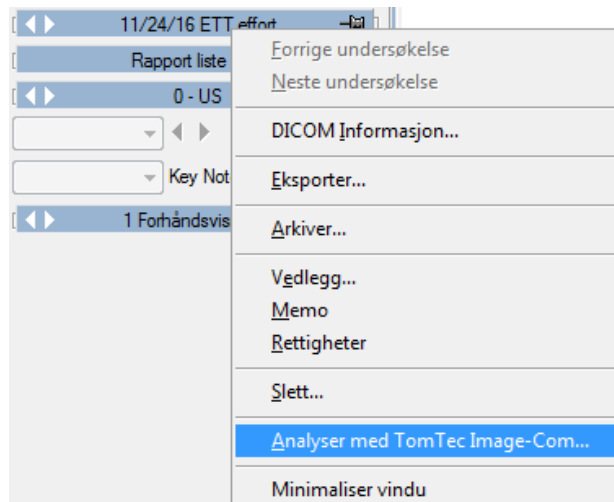

Ved å velge *Analyser med TomTec Image-Com...* vil plugin analysemodulen bli åpnet med det valgte elementet.

Når man arbeider i TomTec applikasjonen, så kan innholdet av skjermen bli lagret, enten som et bilde eller som en loop, ved å bruke følgende knapp:



Det lagrede objektet vil automatisk bli lagret til arkivet sammen med det opprinnelige bildet som blir analysert.

Hvis noen målinger er blitt utført i applikasjonen, så vil en DICOM Structured Report automatisk bli lagret når brukeren avslutter applikasjonen. Dette gjør det mulig å importere resultatene av målingene inn i rapporten.



Denne manualen beskriver kun hvordan TomTec Image-Com applikasjonen kan bli startet opp. For brukerinformasjon og advarsler, og hvilke som helst andre typer instruksjoner, henvises det til TomTec brukermanual og dokumentasjon.

19. EPSILON ECHO INSIGHT

19.1. AKTIVERING AV EPSILON ECHO INSIGHT ANALYSE

Hvis Epsilon Echo Insight analysemodul integrert med ComPACS Workstation er aktivert på ditt system, så vil følgende knapp være tilgjengelig på verktøylinja, på høyre side:



Hvis knappen er trykket ned, så er modulen allerede aktiv. Ellers så kan den bli aktivert ved å klikke en gang på knappen med musa.

Ved aktivering, så vil modulen spørre etter en runtime lisens fra ComPACS Server, i tillegg til lisensen gitt av Epsilon lisensieringssystem. Hvis lisensen ikke kan bli mottatt, så vil aktivering av modulen feile og en feilmelding vil bli vist på skjermen.



I tilfelle det er snakk om samtidige lisenser, så er det mulig at alle tilgjengelige lisenser allerede er blitt spurt etter og tilordnet andre brukere som bruker lisensen på det tidspunktet, og det er ingen lisenser igjen. Dette er den mest sannsynlige årsaken til feiling.

Aktiveringsfeil kan også skyldes at nettverksforbindelsen til serveren ikke lenger er tilgjengelig.

Vennligst påse at modulen blir frigitt, ved å slå av den foran nevnte knappen, etter at du er ferdig med å bruke produktet slik at lisensen blir tilgjengelig for andre brukere.

Epsilon, i tillegg til Epsilon viewer kjernen, består av ulike analysemoduler som kan bli lisensiert separat. De spesifikke moduler som er lisensiert for din arbeidsstasjon kan du se inne i Epsilon programmet når Epsilon viewer er blitt startet opp.

19.2. STARTE OPP ECHO INSIGHT ANALYSIS

Echo Insight Analyse plug-in modulen kan bli startet opp ved ganske enkelt å høyreklikke i enten pasient vinduet, undersøkelse vinduet, serie vinduet eller til og med i forhåndsvisning vinduet, på elementet som skal analyseres. Typisk så vil denne operasjonen bli utført på en undersøkelse.

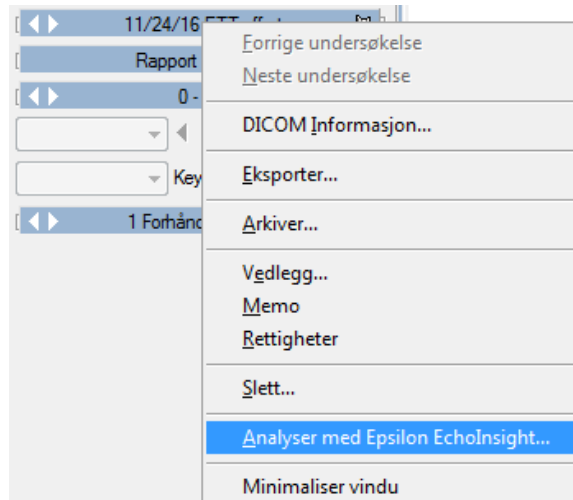

Ved å velge *Analyser med Epsilon EchoInsight...* så vil plugin modulen bli åpnet med det valgte elementet.

Når man jobber i Epsilon programmet, så kan innholdet av skjermen bli lagret, enten som et bilde eller som en bildesekvens.

Det lagrede objektet vil automatisk bli lagret til arkivet sammen med det originale bildet man analyserte på.

Hvis noen målinger blir utført i programmet, så blir automatisk et DICOM Structured Report objekt lagret når brukeren går ut av programmet. Dette gjør at måleresultatene blir importert inn i rapporten i ComPACS.



Denne manualen beskriver kun hvordan Epsilon applikasjonen kan bli startet opp fra ComPACS. For informasjon om bruk, advarsler, eller andre instruksjoner, refereres det til Epsilon brukermanual og dokumentasjon.

20. MEDIS ANALYSE

20.1. AKTIVERE MEDIS ANALYSE

Hvis Medis Analyse moduler integrert i ComPACS Workstation er lisensiert på systemet ditt, så vil følgende knapp være tilgjengelig på verktøylinja, på høyre side:

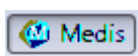

Hvis knappen er trykket ned, så er modulen allerede aktivert. Hvis ikke så kan den aktiveres ved å klikke på knappen med musa.

Ved aktivering, så vil modulen spørre etter en runtime lisens fra ComPACS Server i tillegg til lisensen gitt av Medis lisensieringssystem. Hvis lisensen ikke blir mottatt, så vil aktivering av modulen feile og en feilmelding vil bli vist.



Ved samtidig lisensieringsmodell så er det mulig at alle tilgjengelige lisenser allerede er blitt tilordnet andre brukere som bruker module på samme tid og at ingen flere lisenser er tilgjengelige for aktivering. Dette er en sannsynlig årsak til feil.

Feiling av aktivering kan også oppstå hvis nettverksforbindelsen til serveren er gått ned.

Vennligst påse at modulen blir frigitt, ved å frigi den over nevnte knappen, etter at du er ferdig med å bruke produktet slik at lisensen er tilgjengelig for andre brukere.

Medis, i tillegg til Medis Suite viewer kjernen, består av ulike analysemoduler som kan bli lisensiert separate. De spesifikke moduler som er lisensiert for din arbeidsstasjon kan bli sett i Medis applikasjonen når Medis Suite viewer er startet opp.

20.2. STARTE OPP MEDIS ANALYSE

Medis Analyse plug-in kan bli startet opp ganske enkelt ved å høyreklikke i enten pasientvinduet, undersøkelsesvinduet, series vinduet eller til og med på forhåndsvisningen på elementet som skal bli analysert. Typisk så blir denne operasjonen utført på undersøkelsen.

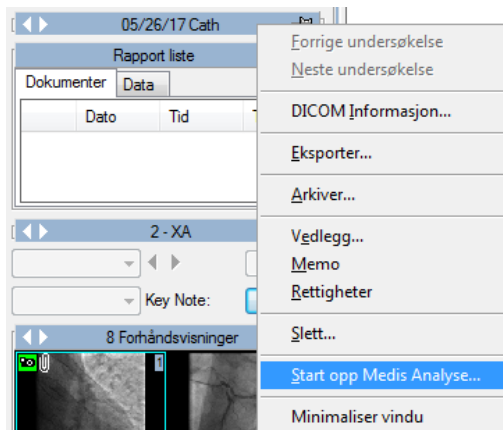

Ved å velge *Start opp Medis Analyse...* så vil plugin modulen bli åpnet umiddelbart med det valgte elementet.

Når man jobber i Medis applikasjonen, så kan innholdet av skjermen bli lagret, enten som et bilde eller som en filmsekvens (cineloop).

Det lagrede objektet vil automatisk bli lagret til arkivet sammen med det originale bildet som ble analysert.

Hvis en måling blir utført i Medis modulen, så vil automatisk en DICOM Structured Report bli lagret når brukeren går ut av analysemodulen. Dette vil muliggjøre at resultatene av målingene blir importert inn i rapporten.



Denne manualen beskriver kun hvordan Medis Suite applikasjonen kan bli startet opp fra ComPACS. For brukerinformasjon og advarsler, og alle andre instruksjoner, refereres det til Medis brukerdokumentasjon.

21. EKG HÅNDTERING

21.1. VISNING AV DICOM EKG



For å kunne vise DICOM EKG i ComPACS, så må EKG Viewer modulen være lisensiert. EKG Viewer modulen trenger ikke å aktiveres manuelt av brukeren: lisensen blir automatisk aktivert ved innlogging.

Hvis et DICOM EKG objekt er tilstede for den valgte undersøkelsen, så vil en forhåndsvisning slik som vist under være synlig i *Forhåndsvisningsvinduet*.



Ved å klikke på forhåndsvisningen, vil EKG DICOM objektet bli åpnet for visning.

På toppen av EKG visningsvinduet, hvis EKG'et er blitt åpnet i fullskjermmodus, er det et sett med synlige controller:

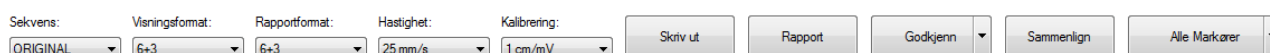

Sekvens rullgardinmenyen lister opp alle tilgjengelige EKG sekvenser. Fra *Visningsformat* rullgardinmenyen kan du velge ønsket visningsformat. Fra *Rapportformat* rullgardinmenyen kan du velge ønsket format for rapportgenerering. For visse multi-side rapporter er det mulig å velge mellom en *avlednings*-basert eller en *tids*-basert layout: for det første tilfellet vil hver side inneholde et subset av avledningene, mens i det andre tilfellet vil hver side inneholde et subset av tidslinja.

Hastighet og *Kalibrering* rullgardinmenyene definerer horisontal og vertikal kalibrering.

Ved å klikke på *Skriv ut* knappen kan du skrive ut den valgte EKG sekvensen i sann-skala enheter i rapportformatet.

Ved å klikke på *Rapport* knappen kan du generere en rapport eller åpne den nyeste rapporten hvis det allerede finnes en.

Ved å klikke på *Godkjenn* knappen kan du direkte generere og godkjenne rapporten basert på den importerte tolkningen og standard signeringsmetode for den valgte malen. Den tilhørende rullgardinmenyen gir tilgang for brukeren til å kunne velge signeringsmetode.

Ved å klikke på *Sammenlign* knappen kan du sammenligne ulike EKG kurver for den samme pasienten, hvis slike kurver er blitt åpnet for visning.

QRS Markør knappen viser de detekterte QRS punktene, hvis de er tilstede i DICOM fila. Disse punktene vil bli brukt for median hjerteslag tilordning i overlay sammenligningsmodus.

Ved å bruke rullgardinmenyen assosiert til *Alle Markører* knappen, så er det mulig å begrense visningen til den spesifikke typen av markør av interesse på EKG-kurven : for eksempel *P Onset* eller *QRS Onset*. Navnet på knappen vil endres til å reflektere valget.

Retten under brukerkontrollene er EKG kurvene vist.

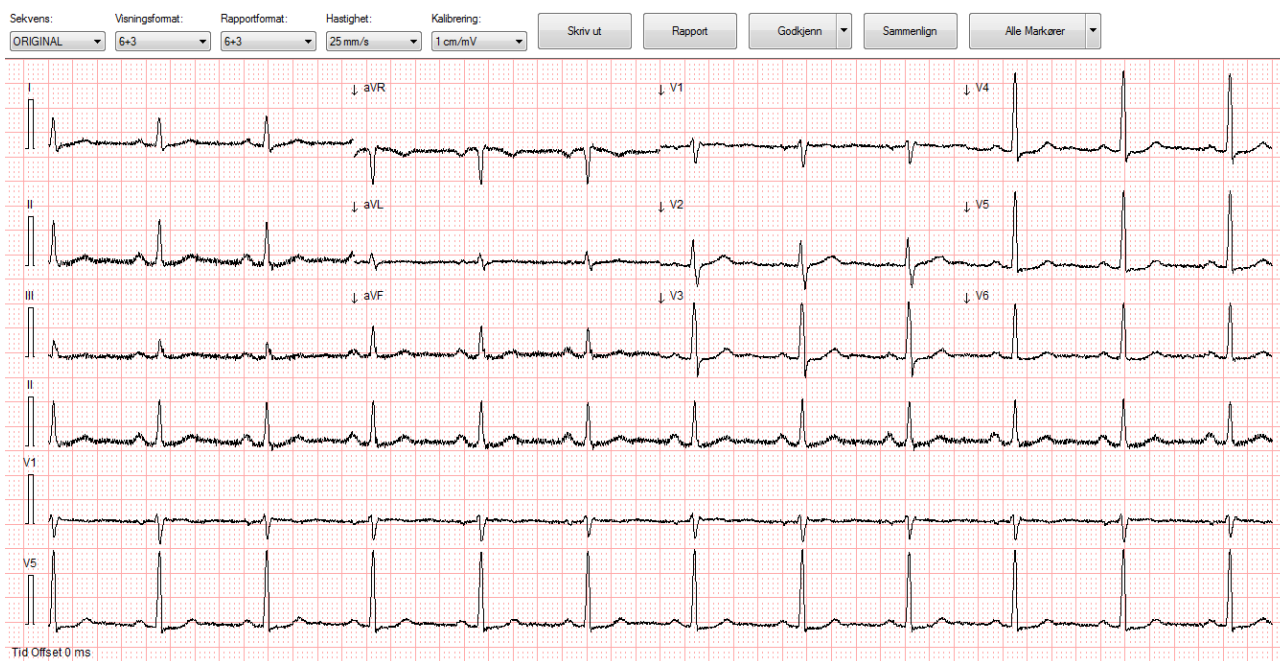

En horizontal scrollbar kan være vist hvis hele EKG tidssekvensen ikke kan bli vist samtidig. Ved å flytte på scrollbaren er det mulig å se hele tidssekvensen.

En vertical scrollbar kan være vist hvis alle avledningene ikke kan bli vist samtidig. Ved å flytte på scrollbaren er det mulig å se hele listen med EKG-avledninger, basert på valgt visningsformat.

Isteden, på høyre side, så blir informasjon om pasient, undersøkelse og EKG objektet vist, inkludert rapportinformasjon. Vær klar over at noe informasjon kan mangle fra visningen hvis dette ikke er tilstede i DICOM-fila.

Pasient ID:	<input type="text" value="SAMPLE-ECG"/>		
Ettemavn:	<input type="text" value="Susas"/>		
Fornavn:	<input type="text" value="Doe"/>		
Pasient kjønn:	<input type="text" value="Kvinne"/>	DP/SP:	<input type="text" value="95/190 mm"/>
Fødselsdato:	<input type="text" value="1935/18/12"/>	Alder:	<input type="text" value="80 år"/>
Høyde:	<input type="text" value="1,53 m"/>	Vekt:	<input type="text" value="62,0 kg"/>
Dato:	<input type="text" value="2016/02/10 15:09:45"/>		
Accession N.:	<input type="text" value="378881"/>		
Institusjon:	<input type="text" value="Cardiologia TOLMEZZO"/>		
Produsent:	<input type="text" value="Mortara Instrument, Inc. el250"/>		
Enhetsnavn:	<input type="text"/>		
Kilde:	<input type="text" value="Enhet"/>		
Frekvens:	<input type="text" value="[0.05-300] Hz"/>		
Vent. rate:	<input type="text" value="103 BPM"/>	PR int.:	<input type="text" value="185 ms"/>
QRS dur.:	<input type="text" value="85 ms"/>	QT/QTc:	<input type="text" value="328 / 387 ms"/>
P-R-T axes:	<input type="text" value="49 / 27 / 7"/>		
Konklusjoner:	<input type="text"/>		



EKG objekter kan også bli prosessert med de samme verktøy som er beskrevet i denne manualen for bildeobjekter. For eksempel så er funksjonene relatert til zooming, eksport og lagring tilgjengelige.

21.2. AKTIVERING AV EKG ANALYSE OG RAPPORT

Hvis EKG analyse og rapportering modulene er lisensiert på ditt system, så vil følgende knapp være synlig på verktøy-linja, på høyre side:



Hvis knappen er trykket inn, så er modulen allerede aktiv. Ellers så kan den aktiveres ved å klikke på knappen med musa.

Ved aktivering, så vil modulen spørre etter en runtime lisens fra ComPACS Server. Hvis lisensen ikke kan oppnåes, så vil aktivering av modulen feile og en relevant feil-melding vil bli vist.



Ved bruk av samtidige lisenser så er det mulig at alle tilgjengelige lisenser er blitt spurt etter og blitt tilordnet andre brukere som bruker modulen på det tidspunktet og at ingen flere lisenser er tilgjengelige. Dette er en sannsynlig årsak ved feiling.

Feil ved aktivering kan også inntreffe hvis nettverks-forbindelsen til serveren ikke lenger er tilgjengelig.

Vennligst påse at modulen blir frigitt, ved å løse ut knappen nevnt over, etter at du er ferdig med å bruke produktet, slik at lisensen blir tilgjengelig for andre brukere.

Når modulen er aktiv, så vil et vindu kalt “EKG Analyse” bli addert og være synlig i kontroll vinduet. Det kan bli åpnet eller minimalisert med ett enkelt klikk på den blå linja, med venstre muse-knapp.

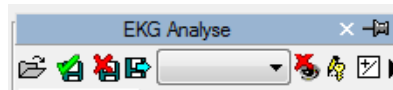

21.3. RAPPORTERING

Den preliminare EKG rapporten, importert fra EKG apparatet, er vist på høyre side av EKG kurvene.

Avhengig av hvilket EKG system som er brukt, så kan denne delen enten være tom eller inneholde automatisk diagnose utført av programvaren på EKG-enheten eller av sentralisert programvare for automatisk diagnose (for eksempel av HES – Hannover EKG System)



Dette programmet foretar ingen kontroll av klinisk validitet på importert eller på kalkulert automatisk diagnose. Operatøren må verifisere dets validitet.

Ved å klikke på *Rapport* knappen, så vil en ny rapport bli opprettet, eller, hvis en rapport allerede eksisterer, så vil denne rapporten bli åpnet i redigeringsmodus.

Bilder | Archivio | **Rapport**

Pasient ID: Test-ECG Pasient navn: Test ECG Dato: 03/20/09 Rapport Dato: 06/01/12 Forhåndsvisning Rekalkuler
 Status: Opprinnelig, Delvis Språk: Latin 1 (Vest Europa) Vis: Rpv Mal: Rpt Print Detaljer
 Rediger Ignorer Lagre Bekreft Sett alle til Normal Fjern alle Normal Eksporter Trender

Revisjons-historie | **General Data**

General Data

Req.Date: 06/01/2012 Sex: Height: cm Weight: Kg BSA: m2 Age: 69 years

Referring Site: Equipment: Operator:

Report

PR Int. 177 ms QRS dur. 107 ms QT/QTc 459/459 ms QT/QTc 63 -1 HR 111 60 b./min Rhyth ESP mm Hg EDP mm Hg

Conclusions

Normal.

Clin.Priority Class

Godkjenn knappen gjør det mulig å direkte generere og godkjenne rapporten basert på den importerte tolkningen og standard signeringsmetode for den valgte malen. Den tilhørende rullgardinmenyen gir tilgang for brukeren til å kunne velge signeringsmetode.

Vennligst referer til "Rapportering" kapitlet for mer informasjon.

21.4. SAMMENLIGNING

Ved å klikke på *Sammenlign* knappen er det mulig å sammenligne ulike EKG kurver for samme pasient, hvis slike EKG kurver er blitt åpnet for visning.

Et nytt sett med kontroller vil bli vist i tillegg.

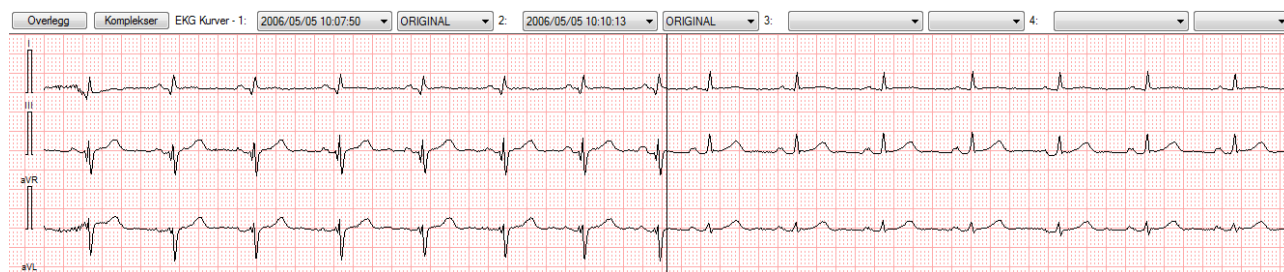

Hver rullgardinmeny gjør det mulig å velge spesifikk EKG undersøkelse og sekvens som skal sammenlignes. Opp til fire ulike kurver kan bli valgt.

Skjermen blir delt inn vertikalt i ulike seksjoner som reflekterer de ulike EKG kurvene.

Hvis man klikker på *Overlegg* knappen, er det mulig å overlegge kurvene som blir sammenlignet med hver enkelt kurve som da har ulik farge.

Hvis man klikker på *Komplekser* knappen, så er det de ulike komplekser som blir sammenlignet, hvis de finnes.

21.5. OFF-LINE MÅLINGER

EKG modulen gir muligheten for å utføre målinger på DICOM EKG objektene.

Målinger er tilgjengelige i *Generiske* fanen i EKG Analyse vinduet.



Generiske målinger er kun midlertidige. De blir ikke lagret til ComPACS databasen og kan ikke hentes opp igjen senere.

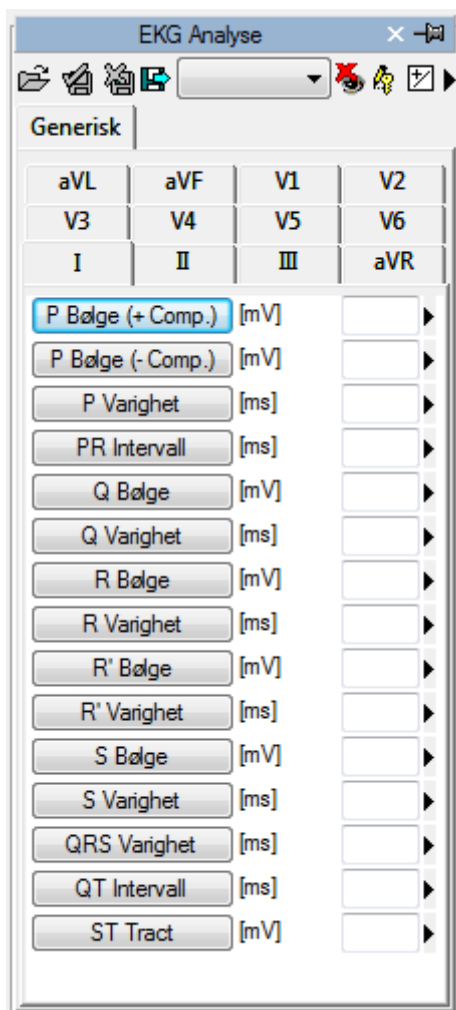

For å få tilgang til et mer avansert eller bruker-tilpasset måle-panel, må du enten åpne en eksisterende DICOM SR EKG rapport eller opprette en ny. Denne handlingen kan utføres ved å klikke på ikonet i verktøylinja  som beskrevet i ”Håndtering av funn og rapporter” kapitlet.

Analyse-vinduet vil bli utvidet med en fane i tillegg, *Strukturert*, som inneholder alle de strukturerte målingene. Utseendet og innholdet av fanen vil avhenge av de rapport-maler og analyse-visninger som er blitt konfigurert av system-administratoren for den spesifikke arbeidsstasjonen eller brukeren.



Strukturerte målinger er lagret i DICOM SR objektet som de refererer til.

I dette grensesnittet, så er kun vinduene som korresponderer med dataene i det åpne objektet fylt ut (med tall). For å redigere den åpne rapporten, klikk på *Rediger* ikonet:



For å lukke og lagre endringene som er blitt gjort, klikk på *Lukk og Lagre endringer* ikonet:



For å lukke uten å lagre endringer, klikk på *Lukk og ignorer endringer* ikonet:



For å eksportere dataene, så må man klikke på *Eksporter rapport data til fil* ikonet:



Et grensesnitt vil bli åpnet hvor du kan velge data format og fil-destinasjon.

I rullgardin-menyen så er det også mulig å velge en eksport-mal basert på de installerte konfigurasjoner.



Denne funksjonen er blitt utvidet til å ikke bare eksportere numeriske verdier, men også andre typer data (tekst, funn, datoer, etc.) I tillegg inkluderer eksporten også nøstede og repeterte registerstrukturer.

Malen er en enkel tekstfil som lister opp, på separate linjer, de feltene som trenger å bli eksportert. Hver enkelt linje har følgende format :

FeltID; Etikett - Valgfri; Enhet - Valgfri

Hvis etiketten eller enheten ikke er spesifisert, så vil standardverdiene bli brukt.

For repeterte registreringer, så må listen av felt være inkludert innenfor følgende utsagn:

```
BEGINGROUP(Register Felt ID); Etikett – Valgfri; Indeks – Valgfri  
... liste av felter ..  
ENDGROUP(Register Felt ID)
```

Indeksen er valgfri og, hvis utelatt, så blir alle registre eksportert.

Til slutt noen spesielle felt som finnes i DICOM felter. De blir identifisert på følgende måte:

\$(Group,Element) ; *Etikett - Valgfri*;

21.5.1 KALIBRERING AV EKG

DICOM EKG fila inneholder kalibrerings-informasjon. Produktet benytter denne informasjonen for å unngå manuell kalibrering og sikre større nøyaktighet. Derfor er det ikke nødvendig å kalibrere EKG filer for å kunne utføre målinger.

21.5.2 UTFØRE MÅLINGER

Nå er vi klare til å gjøre noen off-line målinger på EKG-kurvene.

Når EKG objektet er valgt, velg parameteren som skal måles i måle-panelet. Det er to paneler: det *Generiske* panelet, som alltid er tilgjengelig, og det *Strukturerte* panelet som avhenger av konfigurasjonsoppsettet og krever at en rapport er blitt åpnet (ment som et DICOM SR objekt).



De generiske målingene er kun midlertidige og vil ikke bli lagret til et DICOM SR object.

Ved å klikke på elementet, så vil muse-markøren endre seg til en penn. Med noen få muse-klikk på EKG-kurven, så vil programvaren markere målingen (i blått) og lagre det til ComPACS Databasen i DICOM SR formatet. Det følgende bildet viser et eksempel på tids-måling:



For å fortsette, velg først den ønskede målingen ved å klikke på valgt knapp i kontroll-panelet. Flytt markøren til start-punktet for den ønskede målingen og klikk en gang på venstre muse-knapp, markøren vil da bli en penn. Flytt markøren til slutt-punktet for målingen og klikk på venstre muse-knapp for å avslutte målingen, og resultatet vil bli vist i den aktuelle posisjonen i panelet.

21.5.3 BEREGNINGER OG FORMLER

Programvaren støtter ikke bare direkte målinger, men kan også beregne avledede parametre ved bruk av forskjellige matematiske former.



Hvis korrekt kalibrering mangler, så er alle målinger ugyldige.



Programvaren utfører ingen kontroll av konsistensen til kalibreringsfaktoren. Det er alltid nødvendig å sjekke den beregnede kalibreringsfaktor for å verifisere om den er fornuftig.



Programvaren utfører ingen kontroll av den kliniske gyldigheten av målingen. Brukeren må visuelt verifisere gyldigheten av målingene som blir utført.

21.6. HÅNDTERING AV MÅLINGER

Produktet tilbyr detaljert håndtering av målingene som er blitt utført.

Når en måling allerede er tilstede og blir utført på nytt, så vil programvaren, som fabrikkinnstilling, erstatte den forrige verdien med den nye.

Imidlertid er det mulig å utføre og lagre flere målinger på den samme parameteren (eller på flere parametre), og beregne gjennomsnittsverdi og standardavvik. For å utføre multiple målinger og vise gjennomsnittsverdien, klikk på knappen vist under. Hvis denne modusen er aktiv så vil knappen være gul.



I tilfellet med repeterte malinger, så er verdien vist ved siden av parameter-navnet det matematiske gjennomsnittet. Imidlertid så er det fortsatt mulig å se alle de individuelle verdiene. Ved siden av hver måling er det en pil som gir tilgang til en håndterings-meny for elementet.

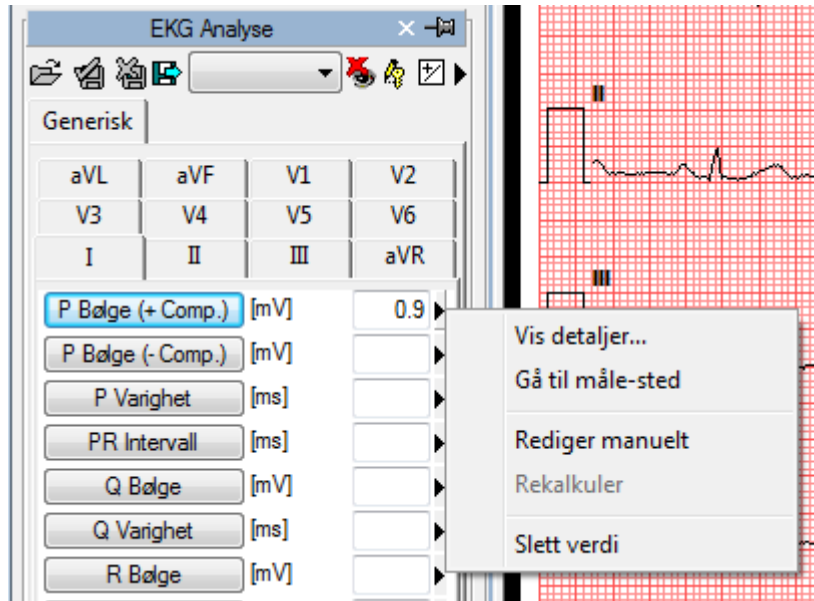

Ved å klikke på den lille pila og så velge *Vis Detaljer*, så vil det bli vist et vindu hvor alle de individuelle målingene tatt for det elementet er vist sammen med gjennomsnittet og standardavviket.

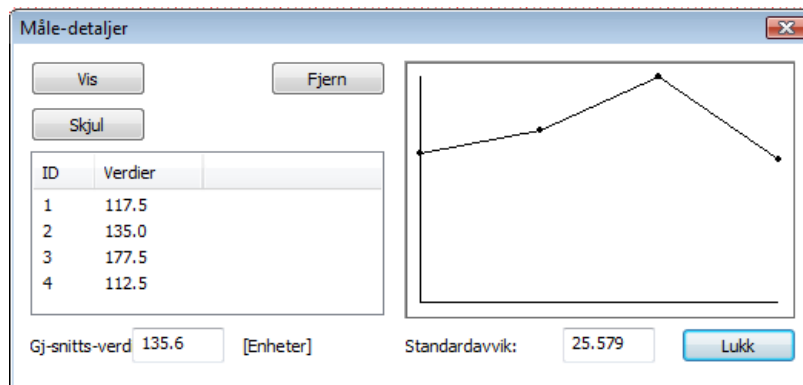

Det er mulig å slette en målt verdi hvis den ser ut til å være feil. Bare velg den og klikk på *Slett* knappen. Bruk knappene *Vis* og *Skjul* for å vise eller skjule målingene på EKG-kurvene.

Hvis EKG analyse er blitt utført på samme pasient på tidligere undersøkelser lagret i ComPACS databasen, så kan man vise hvordan en spesifikk måling har endret seg over tid.

Denne handlingen kan utføres ved å klikke på *Vis Trender* elementet i menyen. Et vindu vil bli vist hvor de ulike verdiene over tid for den valgte målingen blir vist både numerisk og i et grafisk format.

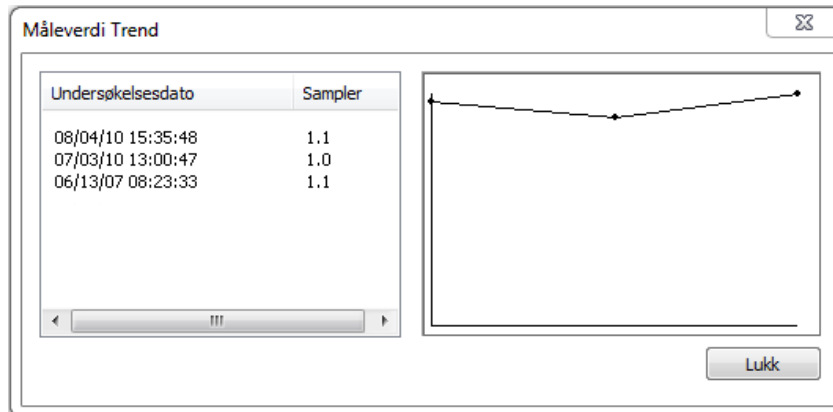

En annen nyttig funksjon er muligheten for å umiddelbart vise EKG-kurven som målingen ble utført på. Fra måle-menyen, når man klikker på *Gå til måle-sted* opsjonen, så vil programvaren automatisk velge den kurven hvor målingen ble utført.



Funksjonen *Gå til måle-sted* er tilgjengelig kun for off-line målinger utført med ComPACS EKG.

I tillegg, ved å klikke på *Rediger Manuelt* knappen er det mulig å manuelt skrive inn verdien istedenfor å male eller beregne den. Denne verdien vil bli understreket med gult for å indikere at det er en måling som er skrevet inn manuelt.

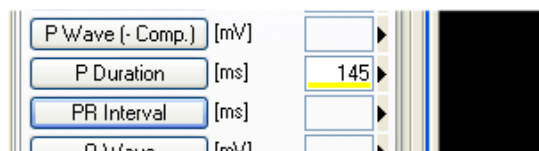

For å vise/skjule målingene på bildene, klikk på dette ikonet:



For å fiksere måle grafikken på visningen:



For å lukke og lagre endringene klikk på *Lukk og Lagre* ikonet:



For å lukke uten å lagre endringene, klikk på *Lukk og ignorer endringer* ikonet:



21.7. BRUKERDEFINERTE OPPSETT

Denne komponenten tilbyr ulike brukerdefinerte oppsett, lokalisert i Program Oppsett vinduet, på fanen for *EKG*.

The screenshot shows the 'EKG' configuration window. On the left, there are several dropdown menus and checkboxes. The dropdowns are: 'Visningsformat:' (6+3), 'Rapportformat:' (6+3), 'Hastighet:' (25 mm/s), 'Kalibrering:' (1 cm/mV), and 'Standard Zoom:' (Auto). Below these are checkboxes for: 'Aktiver gj.-snitt målinger ved oppstart' (unchecked), 'Multiple målinger (hvis gj.-snitt er slått på)' (checked), 'Ikke vis måleverdietetikett på kurve.' (unchecked), 'Bruk original penn-markør' (unchecked), 'Ignorer rapportsider med ufullstendig EKG.' (unchecked), and 'Vis EKG informasjon over EKG kurven' (checked). On the right, there is a 'Farger' section with color swatches for: 'Bakgrunn:' (white), 'ECG Kurve:' (black), 'ECG Kurve 2:' (red), 'ECG Kurve 3:' (magenta), 'EKG Kurve 4:' (cyan), 'EKG Grid:' (light red), 'Font:' (black), and 'Målinger' (dark blue). At the bottom right of the 'Farger' section is a button labeled 'Std. Farger'.

Standard visningsformat, rapportformat, tidsskala og kalibrering som skal benyttes for visning og rapportering kan bli satt.

“Aktiver gj.-snitt malinger ved oppstart” vil automatisk aktivere gjennomsnittsfunksjonen når denne er slått på.

“Multiple målinger (hvis gj.-snitt er slått på)” gjør det mulig for brukeren å måle spesifikke felter multiple ganger, uten å måtte klikke om igjen på den aktuelle knappen. Målesekvensen kan avsluttes ved å høyreklikke.

"Ikke vis måleverdietetikett på kurve" viser ikke etiketten og den målte verdien som et overlay på EKG kurven.

“Bruk original penn-markør” bruker penn-markøren fra tidligere programvareversjoner. Fra versjon 10.8.6 er penn-markøren blitt erstattet med en sikte-markør.

“Ignorer rapportsider med ufullstendig EKG” betyr at EKG rapporten ikke inkluderer noen ekstra sider hvor EKG verdiene ikke dekker hele tidslinjen på siden.

“Vis EKG informasjon over EKG kurven” viser informasjonsseksjonen over EKG visningen istedenfor på høyre side, som er standard.

Det er også mulig å tilpasse fargene som brukes for visning av EKG kurvene.

22. RAPPORTERING

22.1. AKTIVERE COMPACS RAPPORTERING



For å kunne opprette eller åpne en rapport, så er det først nødvendig å konfigurere systemet på riktig måte. Vennligst referer til din system administrator og til *System Administrator Manualen* for mer detaljer.

Hvis ComPACS Rapportering er aktivert på ditt system, så vil følgende knapp være synlig på verktøylinja, på høyre side :



Hvis knappen er trykket ned, da er modulen allerede blitt aktivert. Ellers så kan den aktiveres ved å klikke på knappen med musa.

Ved aktivering, så vil modulen spørre ComPACS Serveren om en runtime lisens. Hvis lisensen ikke kan bli mottatt, så vil modulen ikke bli aktivert og en feilmelding vil bli vist.



I tilfellet at det benyttes flytende lisensiering, så er det mulighet for at alle tilgjengelige lisenser allerede er blitt forespurt og tilordnet andre brukere som bruker modulen samtidig, og at det ikke er flere lisenser igjen som kan aktiveres. Dette er den mest sannsynlige årsaken til feiling ved aktivering.



Feiling av aktivering kan også oppstå hvis nettverksforbindelsen til serveren ikke lenger er tilgjengelig.

Vennligst pass på at modulen blir frigitt ved å frigjøre knappen over, etter at du er ferdig med å bruke produktet, slik at lisenser er frigitt for bruk av andre brukere.

Når modulen er aktivert, vil et rapport vindu bli vist hver gang en rapport blir åpnet eller opprettet.

22.2. OPPRETTE ELLER ÅPNE EN RAPPORT

For å kunne opprette eller åpne en rapport, så må først en undersøkelse være blitt åpnet for visning.

Deretter, klikk på rapport-knappen  på verktøy-linja . Det kan være ulike situasjoner :

- Det er ingen rapporter for den valgte undersøkelsen. En ny rapport blir opprettet. Et dialog vindu gir deg mulighet for å velge alle nødvendige parametre.
- Kun en rapport eksisterer for den valgte undersøkelsen, og type rapport er automatisk identifisert. Rapporten blir åpnet for redigering. Vennligst merk at utgåtte rapporter (dvs. rapporter som er markert som opphavet til andre rapporter) ikke er inkludert i rapport tellingen.
- Kun en rapport eksisterer for den valgte undersøkelsen, men type rapport kan ikke bli automatisk identifisert. Et dialog vindu vil spørre brukeren om å assosiere rapporten til en av de konfigurerte malene.
- Flere rapporter eksisterer for den valgte undersøkelsen. Et dialog vindu vil bli vist, og ber brukeren om å bekrefte opprettelsen av en ny rapport og importering av tidligere rapporter.

Vennligst referer til “*Håndtering av Funn og Rapporter*” kapittelet for mer detaljert informasjon.

Et nytt *Rapport* fane-vindu vil bli åpnet på den monitoren som er identifisert for denne operasjonen. Øverst i vinduet, vil det bli vist en kortfattet oppsummering av rapporten.

Pasient ID:	003-004.1D R/GS (GE SPECT-	Pasient navn:	4DM SPECT-CT 004	Ordredato:	-	Dato:	08/10/04	Rapport Dato:	12/13/15
Status:	Opprinnelig, Delvis	Språk:	Unicode	Vis:	Stress/T	Mal:	Rpt		

Denne oppsummeringen presenterer pasient ID, navn, ordredato, undersøkelsesdato, rapport dato, rapport status (hvis modifisert, verifisert, godkjent, etc.), språk (karakter sett brukt) og Rapport View og Print Mal som er valgt for øyeblikket.



Rapport Visnings og *Utskriftsmaler* kan også bli endret dynamisk, på samme måte som med tegnsattet, ved ganske enkelt å velge fra rullgardin-menyen vist over. De andre feltene er kun for lesing, og blir håndtert direkte av programvaren.

Nylig opprettede rapporter vil bli åpnet direkte i *Redigerings* modus. Eksisterende rapporter blir isteden åpnet som default i *Kun Visning* modus. For å redigere dem, trenger du kun å klikke på  knappen og ha tilstrekkelig rettigheter til å utføre denne operasjonen på den valgte rapporten.

Hvis en rapport allerede er blitt godkjent og signert, så er det ikke lenger mulig å redigere dets innhold. En ny kansellerings-rapport eller erstatnings-rapport må bli opprettet, ved å klikke på pila til venstre for knappen og velge det relevante elementet fra rullgardinmenyen:

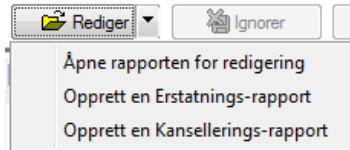

Så snart en kanselleringsrapport er godkjent, så er det ikke lenger mulig å fortsette på den samme rapport-kjeden. En ny kjede rapporter må bli opprettet i et slikt scenario.

Under vil du se en rekke sub-vinduer, også arrangert som faner. Den første fanen er alltid tilstede og viser informasjon om *Revisjonshistorien* til rapporten. Layouten til de andre fanene varierer avhengig av den spesifikke malen og visningen som er blitt valgt. Et mulig eksempel er vist i følgende illustrasjon.

I dette eksempelet, kan du se et arbeidsark med ulike felter for målinger og med knapper navngitt etter anatomiske strukturer. Ved å klikke på disse knappene, pop-up vinduer vil bli vist som muliggjør valg for strukturert rapportering.

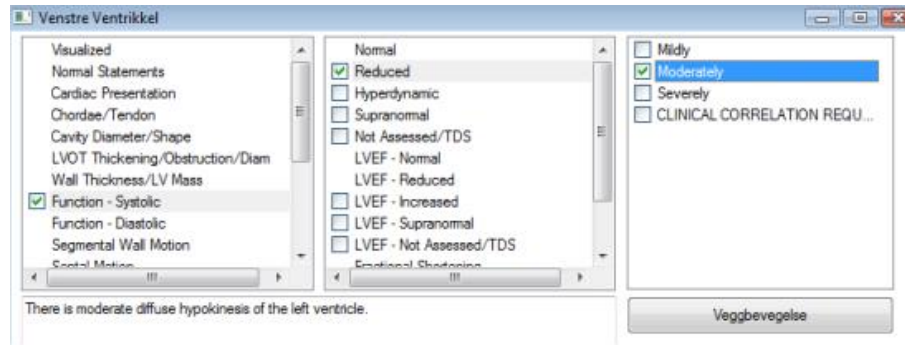

Noen bokser for fri tekst eller grafiske elementer kan også være tilstede.

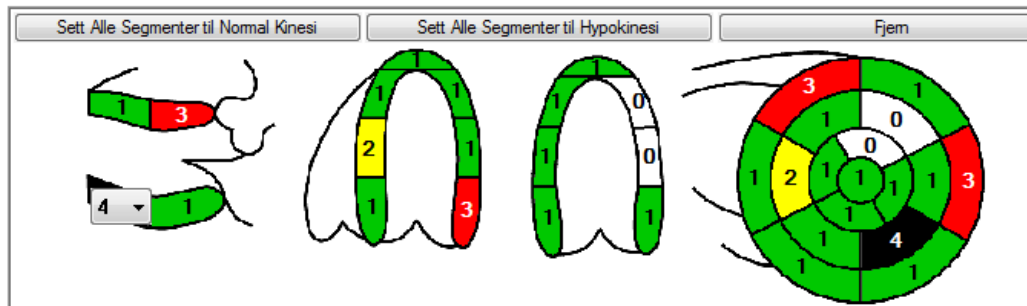

Strukturen til rapport menyene er helt avhengig av malen og de relaterte *Kontekst Grupper* og *Rapport Visninger* som er valgt. Det som er presentert i denne manualen er kun et mulig eksempel.

22.3. FORHÅNDSVISNING OG UTSKRIFT AV RAPPORTEN

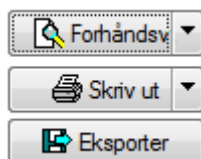

Det er mulig å vise en forhåndsvisning av rapporten ved å klikke på *Forhåndsv.* knappen. En ekstra fane vil da bli vist med den aktuelle forhåndsvisningen.

ComPACS Sample Laboratory, Viale Cembrano 4C, Genova
www.medimatic.com, Tel: 010 3071634
Cardiology Department
Director: Dr. John Doe

Patient: Acuson Acuson Study date: 25.01.2010 Origin:
Date of Birth: Sex: Maschio Age: Height: m Weight: Kg BSA: m2
Rithm: Study quality:
Approach: Mode:
Indications:

Diagnostic Conclusions:

Measurements & Findings

LEFT VENTRICLE: Eccentric hypertrophy.

End Diastolic Diameter:	2,1	cm
End Systolic Diameter:	1,9	cm
Posterior Wall Thickness:	0,9	cm
IVS Thickness:	1,0	cm
Mass:	46	g
End Diastolic Volume:	14	ml (ml/m2)
End Systolic Volume:	11	ml (ml/m2)
Ejection Fraction:	22	%

15/02/2010 Time: 10:45

Hvis rapporten har blitt godkjent, så vil forhåndsvisningen vise det godkjente PDF dokumentet. Men, hvis den blir opprettet eller redigert, så vil forhåndsvisningen bli dynamisk oppdatert hver gang noen endringer blir gjort på den strukturerte rapportseksjonen eller på målingene.

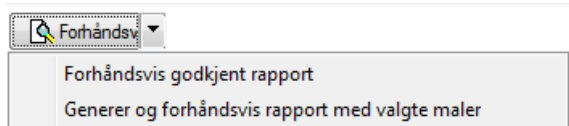

Det er også mulig å vise forhåndsvisningen av den godkjente rapporten, re-generert med et annet sett av rapportmaler ved å velge aktuell mal fra rullgardinmenyen.



I et multi-monitor scenario, forhåndsvisningen kan bli vist side om side med visning av den strukturerte rapporten.

Utskrift knappen gjør det mulig å skrive ut rapporten til en systemprinter. For godkjente rapporter er det PDF dokumentet som skal skrives ut. For ikke-godkjente rapporter, så er det de valgte rapportmaler som blir brukt for generering av rapport og utskrift.

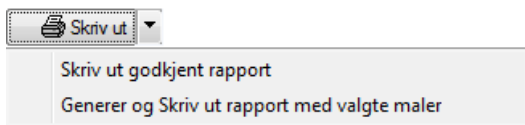

Også i dette tilfellet er det mulig å skrive ut den godkjente rapporten, re-generert med et annet sett av maler ved å velge aktuell mal fra rullgardinmeny.

Eksport knappen re-genererer og eksporterer rapporten til vanlige elektroniske formater slik som *PDF*, *RTF*, *HTML*, *Excel*, etc.

22.4. AVANSERTE OPERASJONER

22.4.1 LEGGE TIL BILDER

Når en rapport er åpen for redigering, så er det mulig å addere til bilder til rapporten ved å høyreklikke på bildevinduet og velge "Legg til bilde i valgt rapport..." fra menyen:

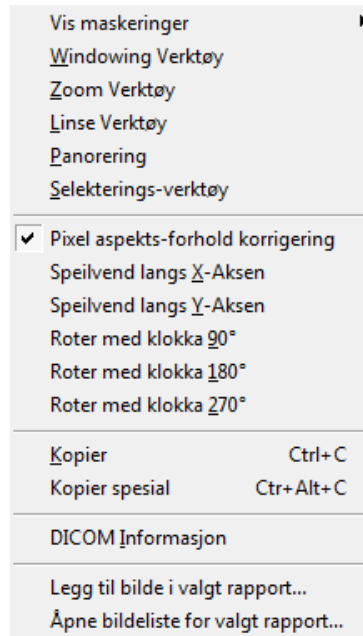

Et dialogvindu vil bli vist for å bekrefte bilde seleksjonen:

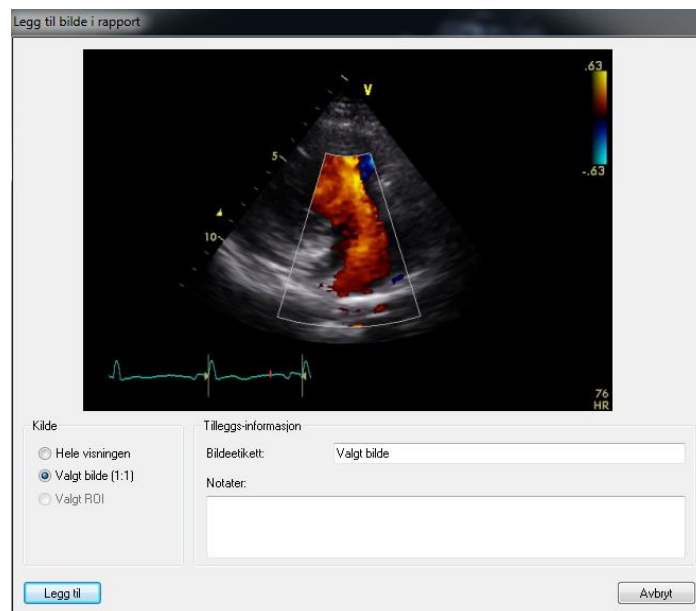

Det vil være mulig å legge til hele visningen, kun valgt bilde eller ganske enkelt en ROI (et valgt område). Det valgte bildet vil også kreve en etikett og valgfrie notater.

Fra samme rullgardinmeny, eller ved å klikke på



knappen i rapport view, så er det mulig å se på bildene som er valgt ut for rapporten, re-organisere dem eller fjerne de fra rapporten.

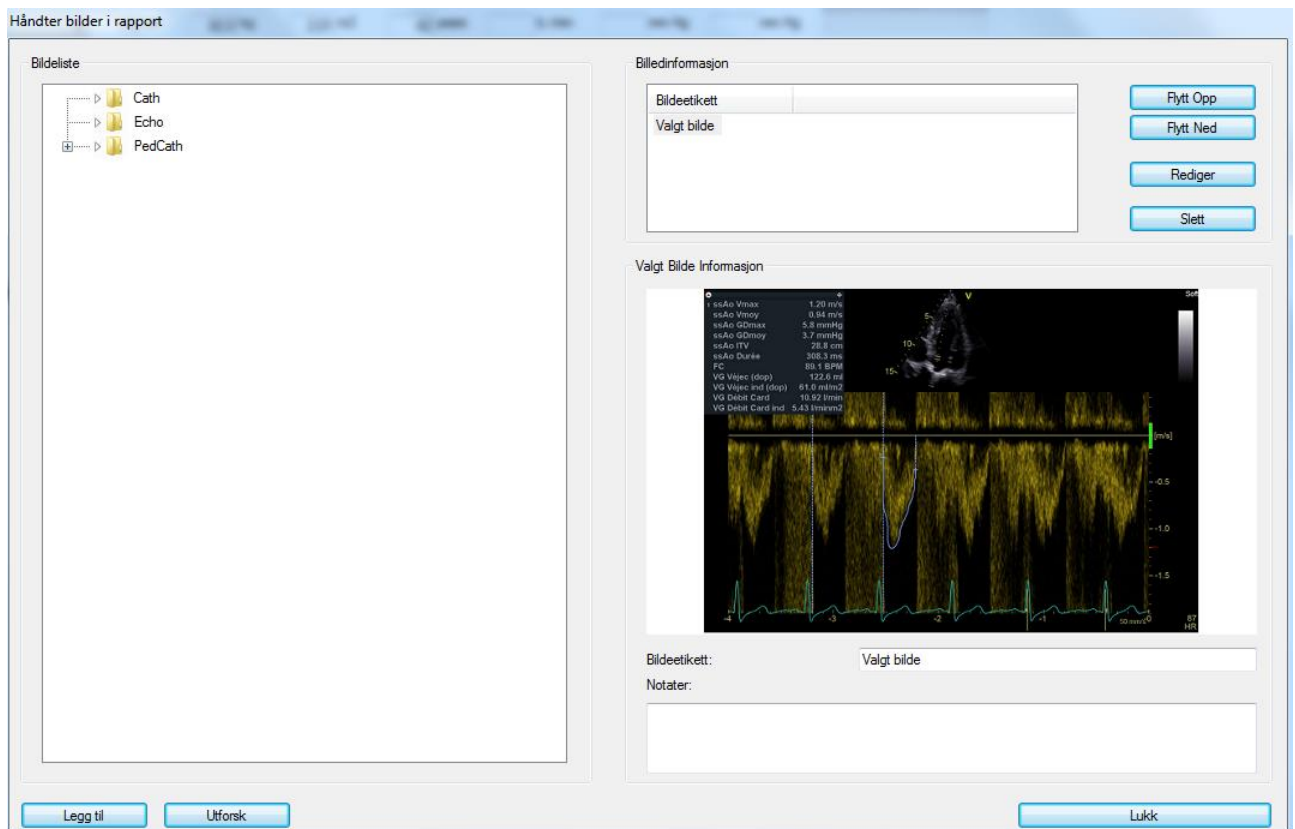

I dette vinduet er det også mulig å legge til bilder fra et filbibliotek eller utforske etter spesifikke bilder for å legge til. Filbiblioteket er bygd opp dynamisk fra «ReportImages» katalogen, lokalisert i foreldre katalogen til applikasjonens eksekverbare.

Ved å klikke på



knappen er det også mulig å redigere bildet ved å bruke operativsystemets standard bilde editor.



Rapport malene må også tilpasses for å reflektere hvordan rapportbildene skal bli vist i utskriftsversjonen av rapporten.

22.4.2 ALT NORMALT UTSAGN

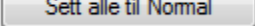
Rapporter for normale pasienter kan bli generert raskt ved å bruke knappen  som setter standard normalverdier for den rapporten som blir redigert.

Det er også mulig å fjerne en slik seleksjon ved å bruke ”Andre oppgaver” rullgardinsmeny og velge ”Fjern Alle Normale” menyelementet.

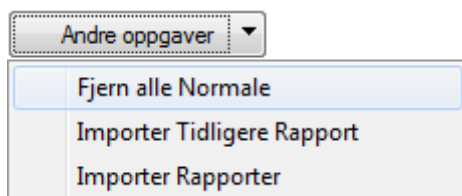

22.4.3 IMPORTERE TIDLIGERE RAPPORTER

Ved å bruke “Andre Oppgaver” rullgardinsmeny og velge “Importer Forrige Rapport” eller “Importer Rapporter” menyelementer, så er det mulig å importere en rapport fra en tidligere undersøkelse for den samme pasienten for å slippe å måtte skrive inn de samme konklusjonene på nytt.

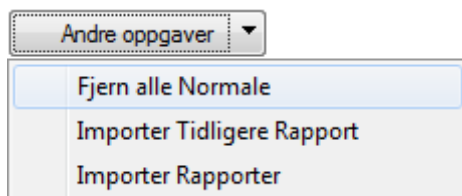

Hvis “Importer Forrige Rapport” menyelementet blir valgt, så vil systemet automatisk importere den nyeste kompatible (av same type rapport) rapporten.

Hvis “Importer Rapporter” menyelementet blir valgt, så vil en dialog bli vist hvor man manuelt kan velge rapporten som skal bli importert.

De spesifikke feltene som skal bli importert må bli konfigurert av en applikasjonsspesialist.

22.4.4 REKALKULERE VERDIER

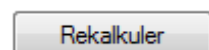

Rekalkuler knappen er aktivert når musemarkøren er posisjonert på et målefelt med en assosiert formel. Ved å klikke på knappen, vil formelen bli eksekvert og, hvis relevant, den valgte verdien i feltet bli oppdatert.

22.4.5 MÅLE DETALJER

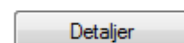

Detaljer knappen er aktivert når musemarkøren er posisjonert på et målefelt. Ved å klikke på knappen, vil et vindu vise alle de ulike målte eller importerte verdier for det valgte feltet, deres gjennomsnittsverdi og standardavviket.

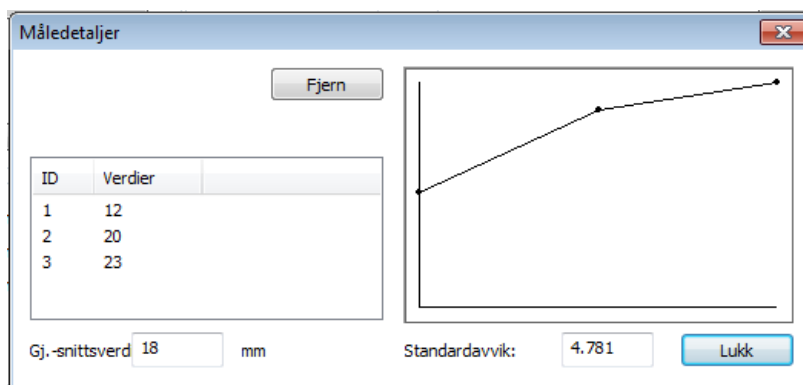

22.4.6 MÅLE TRENDER



Trender knappen er aktivert når musemarkøren er posisjonert på et målefelt. Ved å klikke på knappen, vil et vindu vise trender over tid for det valgte feltet, ved å se på alle tidligere rapporter for den valgte pasienten.

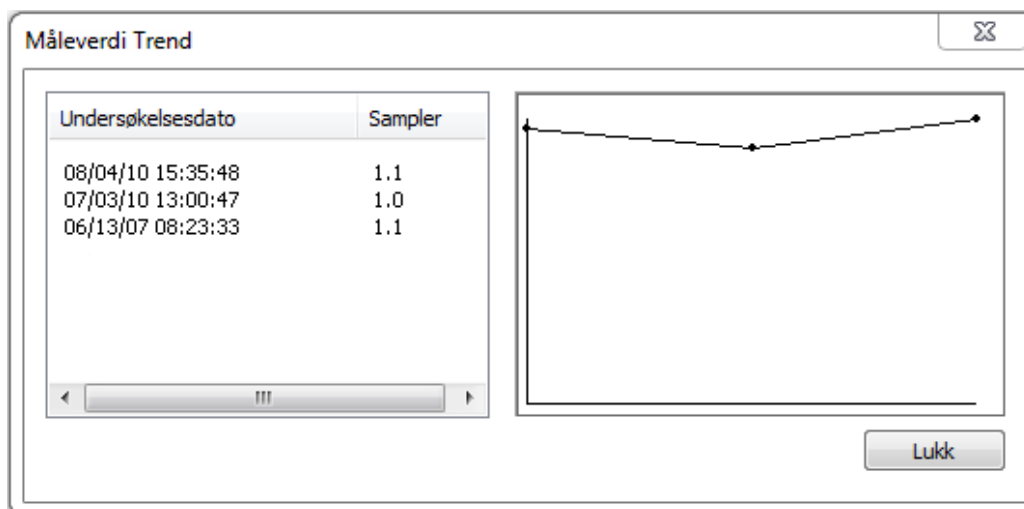

22.5. BEKREFTE ELLER IGNORERE ENDRINGER

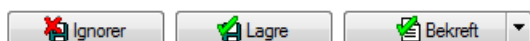

Når du er i *Redigerings* modus, må du bestemme deg for hva du skal gjøre med endringene som er blitt gjort før rapporten lukkes. Hvis du vil se bort fra endringene som er blitt gjort siden forrige redigering

eller bare se bort fra en ny rapport, da kan du bare klikke på *Ignorer* knappen. Hvis du isteden ønsker å bekrefte endringene, så klikker du på *Bekreft* knappen; en dialog vil dukke opp som ber deg om noe mer informasjon.

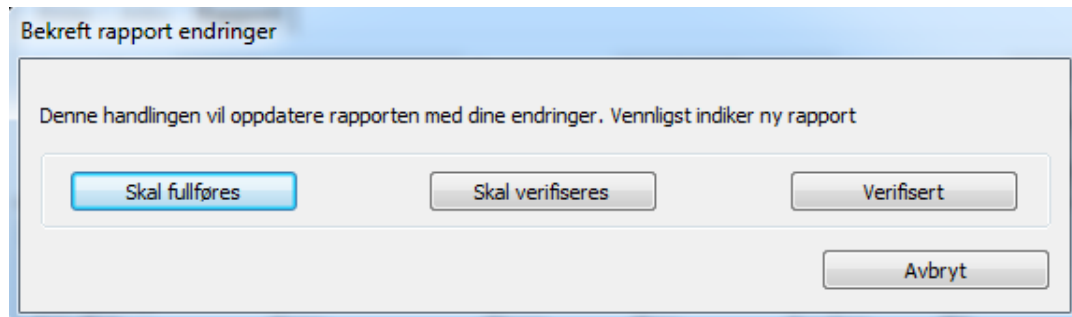

Avhengig av dine rettigheter, så er det mulig at bare et sub-sett av disse opsjonene er tilgjengelige for deg.

Klikk på følgende knapp for å bekrefte ditt valg.

Skal fullføres – Dette blir brukt hvis du må stanse opp i rapporteringen midlertidig midt i en ufullstendig rapport.

Skal verifiseres – Dette er brukt hvis rapporten er komplett, men du har ikke rettighet til å verifisere/validere innholdet fra et klinisk perspektiv.

Verifisert – Dette er brukt hvis rapporten er komplett og skal verifiseres fra et medisinsk perspektiv. Rapporten kan fortsatt bli redigert i påvente av endelig ferdigstillelse av en autorisert bruker.

Til slutt, hvis du vil godkjenne og signere rapporten, klikk på *Godkjenn* knappen for å signere ved å bruke standard signeringsmetode assosiert med rapportmalen, eller bruk den tilhørende rullgardinmenyen for å velge en bestemt signeringsmetode.

ComPACS standard signeringsmetode er Elektronisk Signatur, dvs. brukernavn og passord. Men ulike tilpassede plug-ins for signeringsmetode, slik som f.eks. smartkort basert digital signatur, er tilgjengelig.

Et vindu vil vise den endelige, signerte, rapporten i PDF format for gjennomsyn og endelig godkjenning.

Rapport Visning og Godkjenning

Bruker: V-w7-PANDORAa Navn: User, Test d:\> Rapport Type: Opprinnelig

Height: m Weight: Kg BSA: m2

Study Quality: Acquisition Mode:

Refer Site:

Indications:

Left Ventricle:

WMS Index : 1,00

- 0 Not seen
- 1 Hyperkinetic
- 2 Normokinetic
- 3 Hypokinetic
- 4 Akinetic
- 5 Dyskinetic
- 5 Aneurysm

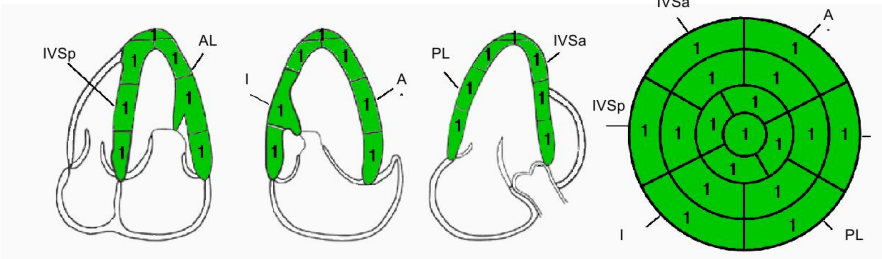

Right Ventricle:

Godkjenn Godkjenn og Skriv ut Avbryt og rediger rapport

Informasjon om brukeren som for øyeblikket er logget inn, hans eller hennes navn og type rapport (Original, Erstatning eller Kansellering) blir også vist.



Avhengig av dine rettigheter, så er det mulig at kun et sub-sett av disse opsjonene er tilgjengelige for deg.



Etter *Godkjenning*, så vil ingen flere endringer på rapporten, som nå er endelig arkivert, bli tillatt.



Ved godkjenning, vil systemet generere en PDF versjon av rapporten med print-malen som er i bruk ved tidspunkt for godkjenningen. Denne PDF fila, innkapslet i et DICOM objekt, er lagret for fremtidig referanse med eksakt innhold og layout.



Hvis print-malene blir modifisert, så kan rapport innhold og layout i forhåndsvisning endres selv etter fullføring. Det er viktig å alltid referere PDF versjonen for innhold og layout av rapporten lagret.

22.6. REVISJONS-HISTORIE

Revisjons-historie fanen er felles for alle maler og viser nåværende status på rapporten så vel som historien til endringene som har funnet sted, brukeren som var ansvarlig for endringene og dato/klokkeslett når disse inntraff.

Revisjons-historie		General Data	
Nåværende	Opprinnelig, Delvis		
Innhold Dato:	04/27/19 9:29:32 AM		
Verifisert av:			
Dato	Operatør	Organisasjon	
Revisjons-historie			
Dato	Beskrivelse	Operatør	Organisasjon
Signatur Detaljer:			

Hvis en digital signatur er blitt anvendt på rapport dokumentet, så er detaljene vedrørende signatur prosessen så vel som mulig tilleggs-informasjon, også listet opp.

23. KONTEKSTSYNKRONISERING

ComPACS Arbeidsstasjon kan bli synkronisert med et kompatibelt tredje-parts system. Dette gjør det mulig for programmet å automatisk endre pasientkontekst hvis slike endringer skjer på et tredje-parts system, eller motsatt.



Vennligst referer til din systemadministrator og til *Systemadmin-manualen* for mere detaljer.

Hvis denne funksjonen er slått på, så vil det dukke opp et kontekstsynkronisering menuelement i *Fil*-menyen, rett foran *Anslutt* elementet.

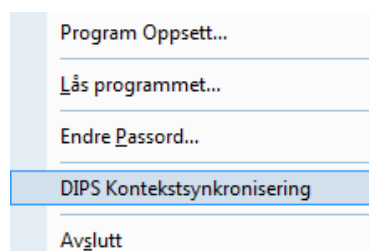

Hvis funksjonen er aktivert, så vil menuelementet være sjekket. Hvis avsjekket, så vil arbeidsstasjonen ikke synkroniseres med tredje-parts applikasjonen.

Når menuelementet blir valgt, så blir synkroniseringsstatus modifisert.

Advarselsmeldinger vil bli vist når arbeidsstasjonen mister kontekstsynkroniseringen eller når det ikke er mulig å endre pasient kontekst.



24. APPENDIX A

24.1. ETTER-SALG OVERVÅKING



Denne programvaren er gjenstand for etter-salg overvåking for å kunne detektere eller bli gjort oppmerksom på, så raskt som mulig, reelle eller potensielle farer for pasient og/eller operatør som skyldes at programvaren ikke fungerer korrekt og for dermed å kunne løse slike problemer på raskest og mest mulig effektive måte.

På grunn av dette, hvis operatøren oppdager feil oppførsel av programvaren, reduksjon eller begrensning i ytelsen, unøyaktigheter eller utilstrekkeligheter vedr. Merking eller brukermanual, som kan føre til en reell eller potensiell fare for pasient og/eller operatør, vi ber vennligst om å bli informert umiddelbart direkte eller gjennom våre representanter ved å fylle ut det følgende skjemaet eller sende en kommunikasjon som gir den samme informasjon. All informasjon relatert til programvaren (navn, versjon, lisens-kode) er tilgjengelig i *Om...* vinduet i programmet og på installasjons-CD'en. På denne måten kan vi foreta alle adekvate preventive og korrektive aksjoner med størst mulig effektivitet og hastighet.

24.2. Hazard Notification Form

Send to: MEDIMATIC S.R.L.
Quality Assurance Function
Viale Cembrano 4C
I-16148 Genova ITALY

Fax : + 39 - 010 - 3074548

Software Name:

Integrated Module(s) Name(s):
.....
....

License Code(S/N):

Description of the real/potential hazards:
.....
.....

Notes and suggestions:
.....
.....

Person/Department to Contact:
.....

Address:
.....

Phone: Fax:

E-Mail:

Date: Signature:

B

25. APPENDIX B

25.1. KONFIGURASJON

25.1.1 WEB & SERVER VERKTØY

Før man kan bruke ComPACS Arbeidsstasjon på din lokasjon må system-administrator verifisere at alle komponenter på serveren er installert og korrekt konfigurert. Vennligst referer til *System Administrator's Manuals* for konfigurering av hver enkelt server komponent.



Konfigurasjons-parametrene til *ComPACS Server* bestemmer parametrene som skal brukes i konfigurasjonen av *ComPACS Arbeidsstasjon* for å kunne aksessere arkivet/serveren.

25.1.2 FØRSTE GANGS OPPSTART

Etter at programvaren er blitt installert, ved å klikke på start-ikonet for ComPACS Arbeidsstasjon (som beskrevet i kapittel 3) så vil programvaren starte opp.

Ved første gangs oppstart, så vil et konfigurasjonsvindu bli vist. Dette er *Arkiv Konfigurasjon* vinduet.

Det første valget er å bestemme om denne konfigurasjonen er gyldig kun for denne arbeidsstasjonen (identifisert ved dets *Arbeidsstasjon AE* Tittel) eller for *Alle andre*, som betyr alle arbeidsstasjonene hvor ingen spesifikk konfigurasjon er blitt definert. *Legg til Arbeidsstasjon* og *Fjern Arbeidsstasjon* tillater henholdsvis opprettelse eller fjerning av dedikerte arbeidsstasjon settinger.

I dette vinduet må du så initielt tilordne følgende parameter:

- | | |
|---------------------------|--|
| <i>Konfigurasjon Navn</i> | - Et navn som identifiserer denne spesifikke arkiv konfigurasjonen |
| <i>Arkiv Type</i> | - Type arkiv som du skal koble til |
| <i>Standard Domene</i> | - Standard domene som brukerne som skal logge inn på dette arkivet hører til |
| <i>Standard Arkiv</i> | - Hvis dette er standard konfigurasjon som skal vises ved oppstart |

Arkiv

Gjenopprett default Sett som default

Arbeidsstasjon AE Liste: <Alle andre> Ny arbeidsstasjon Fjern arbeidsstasjon

Arkiv liste: COMPACS

Arkiv info

Generell info

Navn på konfigurasjon: COMPACS Arkiv Type: Server (Protokoll 2)

Default Domene: MEDIMATIC Default Arkiv

Fjern
Ny
Endre
Slett

Server Info

Host Name / IP: COMPACSSERVER

AE Tittel: COMPACS

Beskrivelse:

SQL Server: COMPACS\COMPACS

SQL Katalog: COMPACS

COM Auth. Level: Etabler forbindelse

Port: 2375

Timeout: 60

Klient Info

AE Tittel: COMPACSWKS

Forespør Single Sign-On

Ping
Verifiser

Det er for øyeblikket to ulike sett av *Arkiv Typer* tilgjengelig: a) arkiver som representerer ComPACS systemer (ComPACS Server – Protokoll 2) og b) 3dje-parts arkiver som kan aksesseres via DICOM nettverksprotokoll (DICOM).

For å koble til et ComPACS arkiv må du spesifisere følgende informasjon i tillegg:

<i>Host Name/IP</i>	- dns name eller IP til serveren som <i>ComPACS Archive Service</i> kjører på.
<i>AE Tittel</i>	- AE Tittel til Serveren.
<i>Beskrivelse</i>	- En fri-tekst beskrivelse (trenger ikke å samsvare med beskrivelsen på server-siden).
<i>SQL Server</i>	- Navnet på Microsoft® SQL Server instansen som ComPACS databasen er installert på.
<i>SQL Katalog</i>	- Navnet på katalogen på SQL serveren navnt over som databasen er installert i.
<i>COM Auth. Nivå</i>	- Type av COM/DCOM autentisering som klienten bruker til å aksessere arkiv servicen.
<i>Port</i>	- Standardverdien som blir automatisk foreslått er anbefalt brukt.
<i>Timeout</i>	- Standardverdien som blir automatisk foreslått er anbefalt brukt.

og for *Klient*:

<i>AE Tittel</i>	- AE tittel på arbeidsstasjonen. Dette må allerede være blitt konfigurert med Web & Server verktøyene.
<i>Forespørr Single Sign-On</i>	- Denne parameteren kan krysses av hvis arbeidsstasjonen automatisk skal autentisere brukeren basert på Windows brukeren som for øyeblikket er logget inn.

For å koble til en ComPACS Web Server arkiv ved bruk av HTTP/HTTPS så må du spesifisere den samme informasjonen, og i tillegg, følgende elementer :

<i>Server URL</i>	- Dette er URL'en til Web Server. Typisk http://<machinename>/webserver.
<i>Proxy Type</i>	- Type proxy brukt. Generelt "Default Internet Explorer". Tilpassede proxy settinger (Adresse, Bruker og Passord) kan også bli konfigurert.

For å koble til et DICOM arkiv må du spesifisere følgende tilleggs-informasjon:

<i>Host Name/IP</i>	- dns name eller IP til serveren som <i>DICOM Server</i> kjører på
<i>AE Tittel</i>	- AE Tittel til DICOM serveren

<i>Beskrivelse</i>	- En fri-tekst beskrivelse
<i>Port</i>	- Porten som serveren lytter på for innkommende oppkoblinger
<i>Timeout</i>	- Assosiasjons timeout som serveren tillater for en oppkobling (uttrykt i sekunder)
<i>Max PDU</i>	- Maks. PDU størrelse som serveren forventer. Verdien er uttrykt i KB.
< <i>DICOM Prop.</i> >	- Sjekk-bokser for de ulike DICOM services som serveren tilbyr.
< <i>Avansert</i> >	- Avanserte DICOM settinger, rekomprimerings formater for C-STORE operasjoner og logge funksjoner

Og for *Klienten*:

<i>AE Tittel</i>	- AE Tittelen til DICOM Server
<i>Port</i>	- Porten som serveren lytter på for innkommende oppkoblinger
<i>Timeout</i>	- Assosiasjons timeout for en oppkobling (uttrykt i sekunder)
<i>Max PDU</i>	- Maks. PDU størrelse til å foreslå i DICOM assosiasjoner. Verdien er uttrykt i KB.



Verifiser knappen tillater deg å utføre en C-ECHO for å sjekke at parametrene er satt opp korrekt.

Klikk på *Ny* knappen for å ta i bruk parametrene når de er ferdig utfylt. Programvaren vil legge til det registrerte arkivet i feltet merket Arkiv Liste. Denne metoden gjør det mulig å legge til flere arkiver eller å redigere allerede definerte arkiver.



Det er verdt å merke seg at hoved-arkivet bør settes opp som standard ved å klikke på *Sett som standard*. På denne måten blir det automatisk tilgjengelig for alle Windows® brukere og det vil også alltid være mulig å hente opp standard-settinger (i tilfelle mistak) ved å klikke på *Gjenopprett Standard*.



Når alle nødvendige parameter er blitt satt, hver påfølgende oppstart vil bringe opp *Log In* dialog-vinduet og spørre brukeren etter *brukernavn* og *passord* som trengs for innlogging. Du kan også logge inn Anonymt, men denne innloggingen tillater ikke aksess til arkivet. De tillatte innlogginger er kun de som tidligere er blitt konfigurert med *Web verktøyet*.

25.1.3 TILLEGGS-ARKIVER

Innloggings-konfigurasjonen definerer hoved-arkivet. I tillegg kan sekundære arkiver bli konfigurert tilsvarende for hver konfigurasjon ved å bruke *Program Oppsett* elementet fra *Fil* menyen og gå til *Arkiv* fanen. På denne måten kan ComPACS utføre samtidige forespørsler på multiple arkiver istedenfor på ett enkelt.

25.1.4 ANDRE OPSJONER

Andre Valg knappen gir mulighet for konfigurering av standardvalg for arkivoppsett.

Søkeopsjoner

- Automatisk legg til * wildchar til forespørs
- Utfør automatisk dype lav-nivå forespørsler

Standardverdier

Arkiv Filter:	Siste brukte verdi	Standard Info Kilde Filter:	Siste brukte verdi
Dato Søk:	Siste brukte verdi	Standard Kilde Filter for Undersøkelser:	Siste brukte verdi
Tilordnings Filter:	Siste brukte verdi	<input checked="" type="checkbox"/> Søk automatisk etter undersøkelser	
Opprinnelse Filter:	Siste brukte verdi	Tidsperiode (timer før - etter):	<input type="text"/> <input type="text"/>
Modalitet Filter:	Siste brukte verdi	Std. Status på ny Undersøkelse:	Undersøkelse opprettet
Undersøkelse Status Filter:	Siste brukte verdi	Std. Ny Undersøkelse Prioritet:	<Udefinert>
Std. Tjenesteyter Filter:	Siste brukte verdi	Std. Ny Unders. Tjenesteyter:	<input type="text"/>
Std. Undersøkelse Prioritetsfilter:	Siste brukte verdi		
Standard Organisasjon Filter:	Siste brukte verdi		
Standard Site Filter:	Siste brukte verdi		

Det er mulig å indikere om jokertegn automatisk skal legges til søkefelt. Vennligst merk at denne funksjonen ikke gjelder for ID felter slik som Pasient ID eller Accession nummer.

Det er også mulig å indikere standard filterverdier for Arkiv søkeskjermen, informasjonskilde som skal brukes og standard tjenesteyter og status for nye undersøkelser som blir opprettet. For de fleste felt så kan også systemet huske de forrige valgene som ble brukt for hver enkelt bruker.

Det er også mulig å angi standard filterverdier for Arkiv-vinduet, hvilken informasjonskilde tilbyder som skal brukes, samt standard status på nye opprettede undersøkelser. For de fleste felt så kan systemet også beholde de verdiene som ble brukt sist, for hver enkelt bruker.



26. APPENDIX C

26.1. EKKO ANALYSE NØYAKTIGHET OG PREISISJON

I dette appendixet vil uttrykkene *nøyaktighet* og *presisjon* bli brukt med deres typiske mening fra litteraturen: **Nøyaktighet** - den absolutte verdien av differansen mellom den virkelige målingen og gjennomsnittet av de estimerte målinger;

Presisjon - standardavviket på de estimerte målinger.

Følgende tabell rapporterer gjennomsnittsverdier og presisjonen på et eksperiment hvor de repeterte målingene av geometriske kunstige strukturer på et ultralyd DICOM bilde.

Måling	Nøyaktighet	Presisjon
Lineære målinger	0,3 pixel	1,2 pixel
Arealer	0,1 pixel ²	0,4 pixel ²
Omkretser	0,3 pixel	1,3 pixel

Verdier er uttrykt i pixel enheter siden de virkelige målinger bruker ulike måle-enheter for hver type ultralyd bilde (meter, sekund, m/s). For å oppnå nøyaktighet og presisjon i den spesifikke måle-enheten for den gitte bilde-typen, er det tilstrekkelig å beregne den utledete verdien på basis av horisontal og vertikal bilde kalibrerings-faktor.

Generelt for målinger så anbefaler vi å anvende en zoom faktor på bildet for å redusere effekten av introdusert feil fra den manuelle indikeringen av distansen som skal måles.



Hvis korrekt kalibrering mangler, så er målingene som blir utført ugyldige. Det er alltid nødvendig å kontrollere den beregnede kalibrerings-faktoren, den oppnådde målingen og kantene tegnet opp for å verifisere deres gyldighet.



Nøyaktighet og presisjon for denne metoden er dokumentert i appendix.



27. APPENDIX D

27.1. ANGIOGRAFI ANALYSE NØYAKTIGHET OG PRESISJON

I dette appendixet vil uttrykkene *nøyaktighet* og *presisjon* bli brukt med deres typiske mening fra litteraturen: **Nøyaktighet** - den absolutte verdien av differansen mellom den virkelige målingen og gjennomsnittet av de estimerte målinger;

Presisjon - standardavviket på de estimerte målinger.

27.2. KALIBRERING BASERT PÅ KJENT DISTANSE

Følgende tabell rapporterer gjennomsnittsverdiene og nøyaktighet på et eksperiment hvor repeterte målinger av kjente distanser av ulike dimensjoner er blitt utført på det samme bildet. Tabellen understreker en relasjon mellom størrelsen på den målte strukturen i bildet og nøyaktigheten av målingen; når størrelsen i pixler øker (i eksperimentet korresponderer dette også med en økning i den reelle dimensjonen) så øker målenøyaktigheten.

Square Side Length	Nøyaktighet	Presisjon
4 mm	0.0013 mm/pixel	0.0070 mm/pixel
8 mm	0.0016 mm/pixel	0.0032 mm/pixel
12 mm	0.0010 mm/pixel	0.0016 mm/pixel
16 mm	0.0000 mm/pixel	0.0019 mm/pixel
20 mm	0.0004 mm/pixel	0.0017 mm/pixel
40 mm	0.0001 mm/pixel	0.0003 mm/pixel

Av denne grunn er det bedre å utføre kalibrering på strukturer med tilstrekkelig store piksel dimensjoner (dimensjoner i bildet som skal analyseres). Alternativt er det mulig å anvende en zoom faktor på bildet for å redusere feilen introdusert av manuell angivelse av distansen som skal måles.

27.3. KATETER BASERT KALIBRERING

Følgende tabell rapporterer resultatene av et kalibrerings-eksperiment på et sett med tomme og kontrastfylte katetre av ulik størrelse og leverandør.

Kontrast fylt	
Nøyaktighet	Nøyaktighet
0.008 mm	0.008 mm

27.4. KORONAR ANALYSE

The following table reports the results of an in vitro analysis of a set of phantoms of different diameters:

Dimensjoner	Røntgen Bilder	
	Nøyaktighet	Presisjon
Størrelse	mm	mm
5.0 mm	0.00143	0.01349
4.5 mm	0.00684	0.02083
4.0 mm	0.00245	0.01854
3.5 mm	0.00274	0.02282
3.0 mm	0.00391	0.02812
2.5 mm	0.00001	0.02370
2.0 mm	0.00066	0.02994
1.5 mm	0.00336	0.03547
Gj.-snitt verdi	0.002681	0.02411

27.5. VENTRIKULÆRT VOLUM

Følgende tabell rapporterer resultatene oppnådd ved å bruke programmet til å måle et elliptisk syntetisk bilde for å kunne estimere feilen som skyldes manuell opptegning av profilen :

	Nøyaktighet	Presisjon
Diastolisk Volum	0.34 ml	1.858 ml
Systolisk Volum	0.47 ml	0.254 ml

Det er klart at feilene er neglisjerbare med hensyn til målingen utført, men også med hensyn til iboende feil i den anvendte *Area-Length* metoden for volum beregning.

27.6. BODY SURFACE

Formelen brukt for å beregne body surface er :

$$BSA = 71.84 \cdot W^{0.425} \cdot H^{0.725}$$

hvor W står for *vekt* i Kg, H står for *høyde* i cm og den beregnede body surface i cm^2 .

27.7. REGIONAL SAMMENTREKNING

Følgende tabell viser feilen i deteksjonen av regional sammentrekning på et syntetisk bilde:

	Nøyaktighet	Presisjon
Regional Sammentrekning	0.0193 %	0.0266 %



28. APPENDIX E

28.1. IVUS ANALYSE NØYAKTIGHET OG PREISISJON

I dette appendixet vil uttrykkene *nøyaktighet* og *presisjon* bli brukt med deres typiske mening fra litteraturen: **Nøyaktighet** - den absolutte verdien av differansen mellom den virkelige målingen og gjennomsnittet av de estimerte målinger;

Presisjon - standardavviket på de estimerte målinger.

Følgende tabell rapporterer gjennomsnittsverdier og presisjon på et eksperiment hvor repeterte målinger av kjente distanser av ulike dimensjoner er blitt utført på en DICOM fil.

Måling	Nøyaktighet	Presisjon
Horisontalt segment	0,002 mm	0,028 mm
Vertikalt segment	0,002 mm	0,044 mm
Diagonalt segment	0,006 mm	0,032 mm
Arealer	0,001 mm ²	0,020 mm ²

For disse målingene er det anbefalt å anvende en zoom faktor på bildet for å redusere feilen introdusert av manuell anvisning av distansene som skal måles.

Følgende tabell rapporterer gjennomsnittsverdier og presisjon på et eksperiment hvor repeterte målinger av kjente distanser og arealer på det longitudinale rekonstruerte bildet.

Måling	Nøyaktighet	Presisjon
Horisontalt segment	0,001 mm	0,022 mm
Vertikalt segment	0,020 mm	0,050 mm
Diagonalt segment	0,026 mm ²	0,032 mm ²
Arealer	0,058 mm ²	0,060 mm ²

29. APPENDIX F

29.1. GENERISKE MÅLINGER NØYAKTIGHET OG PRESISJON

I dette appendixet så har uttrykkene *nøyaktighet* og *presisjon* følgende mening :

Nøyaktighet - den absolutte verdien på differansen mellom den virkelige målingen og gjennomsnittet av de estimerte målingene;

Presisjon - standardavviket av de estimerte målingene.

Følgende tabell rapporterer gjennomsnitts-verdier og presisjon på et eksperiment hvor repeterte målinger på en geometrisk kunstig struktur i et ultralyd DICOM bilde.

Måling	Nøyaktighet	Presisjon
Lineære målinger	0,1 pixel	0,050 pixel
Polygonale Arealer	0,1 pixel ²	0,793 pixel ²
Vinkler	0,1 °	0,589 °

Verdier er uttrykt i pixel enheter siden den reelle målingen bruker ulike male-enheter for hver type ultralyd-bilde (meter, sekund, m/sek). For å oppnå nøyaktighet og presisjon i den spesifikke måle-enheten for den gitte bildetype, så er det ganske enkelt nok å beregne den avledede verdi på basis av horisontal og vertikal bilde kalibrerings-faktor.

Generelt for målingene så foreslår vi å benytte en zoom faktor på bildet for å redusere effekten av en feil introdusert av manuell indikering av målt distanse.



Ved mangel på korrekt kalibrering, så er malinger utført på bildene ugyldige. Det er alltid nødvendig å kontrollere den beregnede kalibrerings-faktor, den utførte måling og kantene som er tracet for å verifisere deres tillatelighet.



I appendixet er nøyaktighet og presisjon på metoden rapportert.